RÉPUBLIQUE DU CAMEROUN
Paix – Travail – Patrie
****
MINISTÈRE DE L'ENSEIGNEMENT SUPÉRIEUR
****
UNIVERSITE DE BERTOUA
****
ÉCOLE NORMALE SUPÉRIEURE
****
BP 652 BERTOUA
****
DÉPARTEMENT DE LANGUES ÉTRANGÈRES

REPUBLIC OF CAMEROON
Peace – Work – Fatherland
****
MINISTRY OF HIGHER EDUCATION
****
THE UNIVERSITY OF BERTOUA
****
HIGHER TEACHER TRAINING COLLEGE
****
P.O. BOX 652 BERTOUA
****
DEPARTMENT OF FOREIGN LANGUAGES

Sprechen im kamerunischen DaF-Unterricht : Zur empirischen Auseinandersetzung mit Sprechhemmungen am *Lycée de Tigaza*

Mémoire rédigé en vue de l'obtention du DIPES II

(Diplôme de Professeur de l'Enseignement Secondaire IIème Grade)

Présenté par **WAFFO ZALIE Ulrich Lalende**

Licence en études germaniques

Sous l'encadrement de

Dr. TADAHA Omer Lemerre

Chargé de Cours

Année académique

2023-2024

WIDMUNG

An meine Eltern

ZALIE Pierre Roger

und

TEWOUO Denise Aimée

Danksagung

Zur Anfertigung dieser ersten wissenschaftlichen Arbeit haben mir viele Personen Vorschub geleistet. Daher danke ich vor allem **Herrn Dr. Tadaha Omer Lemerre** für seine Betreuung durch lehrreiche Ratschläge, tiefgreifende Beobachtungen und Besprechungen im Laufe der Arbeit. Ohne seine unermüdliche Bereitschaft, meine Fragen zu beantworten, wäre die vorliegende Studie nicht zustande gekommen.

Einen speziellen Dank gilt sowohl den DaF-Lernenden als auch den Deutschlehrenden, nämlich Frau **Atangana,** Frau **Bekono,** Herrn **Chuisseu**, Frau **Dongmo** Frau **Edoa,** Herrn **Ghandi,** Frau **Ketchazin,** Frau **Kouakam,** Herrn **Kouakep** und Frau **Piedjou** für ihre Beiträge zur Durchführung meiner Umfrage sowie das Ermöglichen der Realisierung von Unterrichtsproben. In gleicher Hinsicht bin ich **Herrn Atangana,** dem pädagogischen Regionalinspektor für Deutsch, dankbar für seine praktischen Ratschläge und Orientierungen.

Ich bedanke mich ehrlich bei **Herrn Dr. Nanga-Me-Abengmoni Léonel** für die Versorgung mit hilfreichen Dokumenten zur methodischen Verwirklichung der Arbeit und frühere Beratungen. Dankbar bin ich ebenso **Herrn Mebere Edoum Colins** für seine Tipps, hilfreichen Bemerkungen und seinen Beitrag zum Korrekturlesen.

Die ab und zu Ermutigungen von **Herrn Prof. Dr. Nyemb Bertin** können nicht unbemerkt bleiben. Hinzu sind viele von ihm durchgeführte Lehrveranstaltungen an der ENS Bertoua zu erwähnen u.a. *ALL 356*, wobei ich Grundkenntnisse an Literaturwissenschaft gewonnen habe. Ich danke ihm herzlich. Ebenso bedanke ich mich bei **Herrn Prof. Dr. Moukouti Ongouedou Georges** für das lehrhafte Seminar *ALL/ESP 543*. Da habe ich vieles über die Realisierung wissenschaftlicher Arbeiten gelernt. Nicht zu vergessen ist dabei auch die Unterstützung vielfältiger Art meiner **Familie**, meiner **Verwandten und Mitkommilitonen*innen**. Ich zolle ihnen meine ewige Dankbarkeit.

Bertoua, im Mai 2024	Waffo Zalie Ulrich Lalende
Tag der mündlichen Prüfung	24. Juni 2024
Angenommen am	10. Juli 2024

Résumé

En général, une langue s'apprend pour être parlée. Même dans l'apprentissage des langues le plus simple, indépendamment de ce qui est prévu par la suite, l'expression orale est considérée comme l'objectif premier et final du processus d'acquisition de la langue concernée et de sa compétence linguistique. Par exemple, les touristes intéressés par un pays souhaitent interagir directement avec des expressions et des idiomes liées à la langue quotidienne du pays. Par conséquent, la langue n'est généralement jamais utilisée toute seule, mais avec un intérêt spécifique.

Puisque la langue allemande n'est pas parlée au quotidien, dans le contexte camerounais, il est important de déterminer pourquoi la promotion de ladite langue dans le cours d'allemand est nécessaire à la formation complète de l'apprenant camerounais. De même, il serait utile d'examiner les facteurs en corrélation avec la compétence orale.

Briser la barrière linguistique et acquérir correctement cette compétence orale constitueraient un défi majeur pour tout apprenant. Des études empiriques ont été réalisées dans certains lycées de Bertoua, portant sur les difficultés liées à l'expression orale au cours de l'allemand comme langue étrangère au Cameroun. Le présent travail vise donc à contribuer à surmonter ces inhibitions et à promouvoir l'expression orale pour une meilleure pratique d'enseignement de l'allemand comme langue étrangère au Cameroun. Pour y parvenir, des procédures de recherche-action ont été suivies. Ainsi, des données ont été collectées et analysées ou interprétées, des cours d'allemand ont été observés, des plans d'action ou des idées et stratégies d'action ont été fournies, et des échantillons d'enseignement propres dans un lycée de la place ont été mis en œuvre selon les idées proposées.

Enfin, ce travail proposerait des solutions appropriées pour surmonter les inhibitions liées à la parole au cours de l'allemand comme langue étrangère en contexte camerounais, afin d'améliorer la situation pédagogique à travers des moyens innovants de promotion de la compétence orale.

Mots-clés : compétence ; orale ; difficultés ; Cours de l'ALE au Cameroun ; formation complète.

Abstract

A language is generally learned in order to be spoken. Even in the simplest language learning, regardless of what is planned afterwards, oral expression is considered as the first and final goal of the respective language acquisition process and its language competence. For example, tourists who are interested in a country want to directly engage with expressions and sayings related to the country's everyday language. Consequently, the language usually never goes alone, but with a specific interest.

Since the German language is not spoken every day in the Cameroonian context, it is important to determine why promoting the language in German lessons is necessary for the complete education of the Cameroonian learner. It would also be useful to look at the factors that correlate with speaking skills. Breaking down the language barrier and achieving this speaking skill properly would be a major challenge for the individual learner.

Empirical studies were carried out at some Bertoua high schools among graduating classes regarding speech inhibitions in Cameroonian German as a foreign language class. The present work therefore aims to make a contribution to overcoming speech inhibitions and promoting speaking for better Cameroonian German as a foreign language teaching. For this purpose, action research procedures were followed. Accordingly, data was collected and analyzed or interpreted, German classes were observed, action plans or action ideas and strategies were provided, and own teaching samples at a high school were implemented according to the ideas mentioned.

Finally, the work provides appropriate solutions for overcoming speech inhibitions or difficulties in Cameroonian German as a foreign language class and for improving the teaching situation through innovative ways to promote speaking skills.

Keywords: competence; speaking; speech inhibitions; Cameroonian GFL class; complete education

Zusammenfassung

In der Regel wird eine Sprache gelernt, um gesprochen zu werden. Auch beim einfachsten Spracherlernen, egal, was hinterher vorgehabt wird, gilt der mündliche Ausdruck als Erst- und Endziel jeweiligen Spracherwerbsprozesses und dessen Sprachkompetenz. Beispielsweise wollen Touristen, die Interesse an einem Land wecken, sich unmittelbar mit Ausdrücken und Redensarten in Verbindung mit der Alltagssprache des Landes auseinandersetzen. Folglich geht die Sprache in der Regel nie alleine, sondern mit einem bestimmten Interesse.

Da die deutsche Sprache im kamerunischen Kontext nicht alltäglich gesprochen wird, ist es wichtig zu ermitteln, weshalb die Förderung der Sprache im Deutschunterricht für die vollständige Bildung des kamerunischen Lernendens notwendig ist. Es wäre auch sinnvoll, einen Blick auf die mit der Sprechfertigkeit korrelierenden Faktoren zu werfen.

Die Sprachbarriere abzubauen und diese Sprechfertigkeit richtig zu erreichen, wäre eine große Herausforderung für den einzelnen Lernenden. Es wurde empirische Untersuchungen an einigen Gymnasien von Bertoua in Abschlussklassen angestellt, was die Sprechhemmungen im kamerunischen DaF-Unterricht angeht. Somit will die vorliegende Arbeit einen Beitrag zur Bewältigung von Sprechhemmungen und zur Förderung des Sprechens für einen besseren kamerunischen DaF-Unterricht leisten. Dafür wurde nach Vorschriften der Aktionsforschung verfahren. Demensprechend wurden Daten gesammelt und analysiert bzw. interpretiert, Unterrichte beobachtet, Aktionspläne bzw. Handlungsideen- und Strategien bereitgestellt, und eigene Unterrichtsproben an einem Gymnasium gemäß genannter Ideen umgesetzt.

Zuletzt sollte die Arbeit mit angemessenen Lösungsvorschlägen zur Bewältigung der Sprechhemmungen im kamerunischen DaF-Unterricht und zur Verbesserung der Unterrichtssituation durch innovative Förderungswege der Sprechfertigkeit versorgen.

Schlüsselwörter: Sprachkompetenz; Sprechfertigkeit; Sprechhemmungen; kamerunischer DaF-Unterricht; vollständige Bildung.

Abbildungsverzeichnis

Abbildung 1: Ablauf der Aktionsforschung 14
Abbildung 2: Prinzipien der Aktionsforschung 14
Abbildung 3: Fachdidaktische Ansatzpunkte zur Förderung von Mündlichkeit 27
Abbildung 4: Ortswechsel, Dialog im Freien 50
Abbildung 5: Vorstellung von Lycée de Tigaza 65
Abbildung 6: Geografische Darstellung von Lycée de Tigaza 66
Abbildung 7: Digitales Angebot zum ungesteuerten Spracherwerb 81
Abbildung 8: Digitales Angebot zum Sprechen 82

Tabellenverzeichnis

Tabelle 1: Unterschied zwischen gesteuertem und ungesteuertem Spracherwerb 31
Tabelle 2:Unterschied zwischen Aufgabe und Übung 37
Tabelle 3: Altersstand der Tle-Klassen in Sekundarschulen 41
Tabelle 4: Sprachrepertoire von Lernenden der Tle-Klasse an Gymnasien von Bertoua 42
Tabelle 5: Motivationsfaktoren und Zufriedenheitsgründe mit Deutsch als Fremdsprache ... 43
Tabelle 6: Wahl des Deutschen als Fremdsprache bzw. seit der Anfangsklasse 44
Tabelle 7: Motivationsfaktoren und Unzufriedenheit mit Deutsch als Fremdsprache 44
Tabelle 8: Lieblingsfach von Lernenden der Tle-Klassen 45
Tabelle 9: Gebrauch des Deutschen und dessen Lernverfahren bzw. Lerntypen 45
Tabelle 10: Lieblingsaktivitäten von Lernenden im Deutschunterricht 46
Tabelle 11: Gebrauchszusammenhang der von Lernenden meist gesprochenen Sprache 46
Tabelle 12: Unterrichtszeit als wichtiger Faktor für Sprechaktivitäten 47
Tabelle 13: Sprechfertigkeitsidentifizierung und Lernzielformulierung 48
Tabelle 14: Sprechen und GÜM-Methode bei Lernzielformulierung 48
Tabelle 15: Grammatik und Unterrichtsprache 49
Tabelle 16: Mögliche Zukunftspläne anhand der deutschen Sprache 51
Tabelle 17: Sprechhemmungen von Lernenden 53
Tabelle 18: Schwerfallende Aktivitäten im Deutschunterricht 53
Tabelle 19: Lehreransichten zu Lernersprechhemmungen 54
Tabelle 20: Lehrerauffassungen zu Ursachen von Sprechhemmungen 56
Tabelle 21: Unterschiede zwischen Angst und Ängstlichkeit 57
Tabelle 22: Sprechfähigkeiten von Lernenden 59
Tabelle 23: Aktionsideen zum Umgang mit Sprechhemmungen 62
Tabelle 24: Lernererwartungen zum Überwinden von Sprechhemmungen 64
Tabelle 25: Administrative Gestaltung von Lycée de Tigaza 66
Tabelle 26: Allgemeingestaltung von Lycée de Tigaza 68
Tabelle 27: Erste Unterrichtsprobe 69
Tabelle 28: Zweite Unterrichtsprobe 72
Tabelle 29: Dritte Unterrichtsprobe 75

Abkürzungsverzeichnis

ALM	Audiolinguale Methode
AVM	Audiovisuelle Methode
BU	Beobachtete(r) Unterricht(e)
DAAD	Deutscher Akademischer Austauschdienst
DIPES II	Diplôme de Professeur de l'Enseignement Secondaire IIème Grade
DaF	Deutsch als Fremdsprache
EA	Einzelarbeit
ENS	École Normale Supérieure
GA	Gruppenarbeit
GER	Gemeinsamer Europäischer Referenzrahmen für Sprachen
GIZ	Deutsche Gesellschaft für Internationale Zusammenarbeit
GÜM	Grammatik-Übersetzungsmethode
KM	Kommunikative Methode
L1-Sprache	Erst/Muttersprache
L2-Sprache	Zweit/Fremdsprache
MINESEC	Ministère des Enseignements Secondaires
PA	Partnerarbeit
PEA LVII	Programmes d'Etude de l'Allemand Langue Vivante II
PL	Plenum
S.	Seite(n)
SD	selbstgemachte Datenerhebung
SF	Sozialform
SI	selbstgemachte Interviews
slbg.	selbstgemacht
ZA	Zeitangabe

INHALTSVERZEICHNIS

WIDMUNG i

Danksagung ii

Résumé iii

Abstract iv

Zusammenfassung v

Abbildungsverzeichnis vi

Tabellenverzeichnis vii

Abkürzungsverzeichnis viii

INHALTSVERZEICHNIS ix

0. EINFÜHRUNG 1

0.1 Themenbereich und Motivationen 1

0.2 Zur Problematisierung 5

0.3 Zielsetzungen der Arbeit 5

0.4 Zum Forschungsstand 6

0.5 Zu methodologischen Konzepten und Verfahren 11

0.5.1 Quantitatives Verfahren 12

0.5.2 Qualitatives Verfahren 12

0.5.3 Datentypen 13

0.5.4 Was wird mit Daten gemacht? (Prozess der Sinnerschließung) 13

0.6 Aufbau der Arbeit 16

1. Kapitel : Zur theoretischen Diskussion um Sprechfertigkeit im DaF-Unterricht 17

1.1 Faktoren zum Spracherwerb im Fremdsprachenunterricht 17

1.1.1 Interne Faktoren 17

1.1.2 Externe Faktoren 21

2. Kapitel: Zur Förderung der Sprechfertigkeit im DaF-Unterricht 27

2.1 Sprechfertigkeitsidentifizierung in fremdsprachunterrichtlicher Methodik 28

2.1.1 Sprechen und Grammatik-Übersetzungsmethode 28

2.1.2 Sprechen und Audiolinguale-Methode 28
2.1.3 Sprechen und Audiovisuelle-Methode 29
2.1.4 Sprechen und kognitive Methode 29
2.1.5 Sprechen und Kommunikative Methode 30
2.1.6 Sprechen und interkultureller Ansatz 30
2.2 Möglichkeiten zum Sprechen im DaF-Unterricht 31
2.2.1 Gesteuerter und ungesteuerter Lernprozess 31
2.2.2 Einüben des Sprechens im DaF-Unterricht 32
2.2.3 Strategien zum Sprechen 33
2.2.4 Aufgaben- und Übungstypologie zum geförderten Sprechen im DaF-Unterricht 37
3. Kapitel : Zur empirischen Forschung über Sprechhemmungen im DaF-Unterricht 41
3.1 Darstellung von Ergebnissen der Datenerhebung 41
3.1.1 Das Alter 41
3.1.2 Die Sprachsituation (Mutter- und Lernsprache) und die Sozialisation 41
3.1.3 Motivationsfaktoren und Einstellungen 42
3.1.4 Gebrauch der Sprache und Lieblingsaktivitäten im Unterricht 45
3.1.5 Unterrichtszeit 47
3.1.6 Sprechen und Lernziele 48
3.1.7 Sprechen und GÜM-Methode 48
3.1.8 Ortswechsel im DaF-Unterricht 49
3.2 Zum Begriff „Sprechhemmung“ 51
3.2.1 Sprechhemmungen im kamerunischen DaF-Unterricht 53
3.3 Ursachen der Sprechhemmungen 54
3.3.1 Zum Terminus „Sprechangst“ 57
3.3.2 Zur Interferenz der Muttersprache: Transfer und Universal 59
3.3.3 Zur Problematik der Ausgangssprache 60
3.4 Zur Sammlung möglicher Aktionsideen 61
4. Kapitel : Eigene Unterrichtspraxis und Lösungsvorschläge zu einem effektiven Erwerb der Sprechfertigkeit im DaF-Unterricht 65

4.1 Vorstellung von *Lycée de Tigaza* 65

4.2 Darstellung von Unterrichtsstundenentwürfen und methodischen Verfahrungsweisen 68

4.2.1 Erste Unterrichtspraxis 68

4.2.2 Zweite Unterrichtspraxis 71

4.2.3 Dritte Unterrichtspraxis 74

4.3 Interpretation der Ergebnisse und Antwort auf die Forschungsfrage 76

4.3.1 Aus der Lehrerperspektive 77

4.3.2 Aus der Lernerperspektive 80

4.4 Sprachkompetenz im Prozess einer vollständigen Bildung des Lernenden 82

5. SCHLUSSFOLGERUNGEN 85

6. Literaturverzeichnis 88

7. ANHANG 94

0. EINFÜHRUNG

„Das vorrangige Anliegen bzw. Ziel derer, die eine andere Sprache lernen, ist seit ehe und je die mündliche Sprachbeherrschung. Fremdsprachenlernende wollen die gelernte bzw. zu lernende – gesprochene – Sprache verstehen und auch selbst sprechen. Schließlich dominiert auch in der Alltagskommunikation die gesprochene Sprache: Das Verhältnis von gesprochener zu geschriebener Sprache beträgt ca. 95% zu 5% (Wapenhans, 2018: 256).“

0.1 Themenbereich und Motivationen

Beim Spracherwerb bzw. Fremdsprachlernen reicht nicht nur das Einsammeln von Sprachdaten- und Strukturen aus, sondern auch der kommunikative Gebrauch von einzelner Sprache muss gemacht werden (vgl. Bouchama 2013: 2-3). Die Ergebnisse haben gezeigt, dass es im Allgemeinen den Lernenden schwer fällt, sich im schulischen Deutschunterricht auf Deutsch zu äußern (vgl. Wapenhans 2018: 258). Dafür sprechen Faktoren mehrerer Arten oder alle Hindernisse außerhalb der Sprache, die trotzdem irgendwie das Sprachverhalten[1] des einzelnen Lernenden beeinflussen können.

Da Deutsch normalerweise als Verkehrssprache und Kommunikationsschlüssel im Deutschunterricht gilt, führt es zu vielen Schwierigkeiten, wenn die Lernenden kaum oder nur schwer Deutsch können, beispielsweise, Missverständnisse, Verspätung im Lehr/-Lernprozess, schlechte Schülerergebnisse, Motivationssenkung etc. Dann wird der Unterricht nicht so qualitativ und bringt zu unzufriedenen Erwartungen. Zur Bewältigung dieser Unterrichtssituation widmet sich die vorliegende Arbeit dem **Sprechen im kamerunischen DaF-Unterricht – Zur empirischen Auseinandersetzung mit Sprechhemmungen[2].** So leistet diese Forschungsarbeit einen Beitrag zum **fremdsprachendidaktischen Bereich bzw. zur DaF-Didaktik (Beispielsfall am *Lycée de Tigaza*).**

Der Wahl des oben genannten Themas liegen zusätzlich viele Ursachen zugrunde, nämlich, persönliche und wissenschaftliche Gründe. Vor allem soll noch erwähnt werden, dass im

[1] Feedback eines einzelnen Lernenden beim Erlernen einer Sprache wie der Umgang mit dem Gelernten, das Ausdrücken von Absichten, Gedanken, Gefühlen, Wünsche und deren Übermitteln mit Einfluss auf das Verhalten des Anderen. Dazu gehören Sprachgebrauch-, Fähigkeit- und Vermögen (vgl. Klein 1995: 1).

[2] DaF: Deutsch als Fremdsprache unterscheidet sich von DaZ (Deutsch als Zweitsprache) dadurch, dass der DaF-Unterricht in nicht deutschsprachigen Ländern stattfindet und an Jugendliche oder Erwachsene in schulischen oder außerschulischen Einrichtungen des Heimatlands angepasst ist. DaZ-Unterricht gilt aber am meisten für Migranten und läuft in der Regel im Zielland ab (vlg. Sandra Ballweg et al. 2018: 2) .

Rahmen der Ausbildung für kamerunische angehende (Deutsch)Lehrer*innen, ab dem 4. Jahrgang, an der ENS[3] in der Regel eine Abschlussarbeit bzw. Memoire-Arbeit zur Erlangung des DIPES II[4] (am Ende 5. Jahrgangs) notwendig ist.

Als angehender Deutschlehrer möchte ich einen Beitrag zur DaF-Didaktik[5] im kamerunischen Schulsystem leisten, wobei ich mich persönlich besonders betroffen fühle, ein Problem im DaF-Unterricht (hier die Sprechhemmungen) zu lösen. An didaktischem Bereich habe ich eigentlich immer noch großes Interesse geweckt, bloß, wenn es um die Art und Weise geht, wie man sein Sprachniveau verbessern kann. So eine Kompetenz will ich im Rahmen vorliegend wissenschaftlicher Arbeit ausprägen. Damit verbinde ich auch das Interesse an dem im 3. Jahrgang Seminar (an der ENS Bertoua) *„DAL 395: Didaktik des Deutschen als Fremdsprache“* von Dr. Tadaha Omer Lemerre *(2021-2022*), wobei Hauptfertigkeiten (insbesondere das *Modul Sprechen*) beim Sprachlernen ernsthaft untersucht wurden. Ganz nebenbei tritt die Lehrveranstaltung *„ALL 432 Didactique et méthodologie de l'enseignement de l'allemand au secondaire"* von Dr. Léonel Nanga-Me-Abengmoni *(2022-2023)*, wobei ich vieles gelernt habe, was die didaktischen Fremdsprachenerwerbstheorien und die Methodologie zum Deutschunterricht in der Sekundarschule angeht. Besonders gefallen hat mir die Lernersprache-Hypothese[6], die im Rahmen dieser Studie von großer Bedeutung ist, da der Lerner nun im Vordergrund irgendwelchen Lehr-und Lernprozesses steht. Zudem lässt sich heutzutage immer mehr beobachten, wie schwierig und nur selten die Lernenden Deutsch im Deutschunterricht sprechen. Es heißt sich jedoch im Deutschkurs (pädagogisches Sprichwort): *„So viel Deutsch wie möglich, so wenig Französisch wie nötig“*, aber der mündliche Ausdruck wird immer noch vernachlässigt (meist in den Gymnasien) (vgl. Carel van der Burg 2013)[7].

---

[3] École Normale Supérieure (in Bertoua seit 2018), pädagogische Hochschule, deren Pflicht die ernsthafte Ausbildung von künftigen Lehrkräften als Berufsalltag (international) durch Versorgung mit Abschlussdiplomen ist (https://www.ens.cm).

[4] Diplôme de professeur de l'enseignement secondaire deuxième grade (https://ressources.campusfrance.org).

[5] Wissenschaft, die sich mit dem Erlernen des Deutschen als Fremdsprache und die damit verbundenen Unterrichts- und Evaluierungsstrategien- oder Methoden (https://www.ruhr-uni-bochum.de/lidi/Download/was_ist_deutschdidaktik).

[6] Lernende verfügen über spezifische Kommunikationssprache. Wenn sie sich fehlerhaft äußern, soll die Lehrkraft diese Fehler in Erwägung ziehen. Sprechfehler (Ungrammatikalität, Übergeneralisierung etc.) werden also durch passende Redemittel verbessert. Es geht um einen Problemidentifizierung-Problemlösung-Prozess, denn man lernt am besten durch Fehler (vgl.Sandra Bllweg et al. 2018: 9)

[7] „Nicht selten wird das Thema übergangen, vor allem schriftlich geübt und wenn mündlich, dann wird ein Sprecher vor die Gruppe geholt. Der Rest der Lerngruppe schaut zu, ist passiv, unbeteiligt oder stört sogar. Mit solchen Methoden wird die Sprechfertigkeit der Lernenden nicht effektiv gefördert, obwohl die

Dies fungiert als weiteren Grund dafür, dass eine Forschungsarbeit dringend und immerhin in dem mündlichen Kommunikationsbereich unternommen werden soll.

Offizielle Curricula kamerunischen Schulsystems in Auseinandersetzung mit Grundkompetenzen der Lehr-Lernpläne des Deutschen als Fremdsprache bei der *Tle-Klasse* stellen das Hören und das Sprechen in erste, das Lesen und das Schreiben in zweite und das Übersetzen in dritte Stelle (MINESEC PEA LV II 2020: 7). Demnach sollte doch im Deutschunterricht größten Wert auf die Sprechfertigkeit gelegt werden.

Der Ausgangspunkt der vorliegenden Studie ist die Annahme, dass eine Sprache gelernt wird, um gesprochen zu werden. Das folgende Zitat drückt diesen Umstand deutlich aus:

„Das vorrangige Anliegen bzw. Ziel derer, die eine andere Sprache lernen, ist seit ehe und je die mündliche Sprachbeherrschung. Fremdsprachenlernende wollen die gelernte bzw. zu lernende – gesprochene – Sprache verstehen und auch selbst sprechen. Schließlich dominiert auch in der Alltagskommunikation die gesprochene Sprache: Das Verhältnis von gesprochener zu geschriebener Sprache beträgt ca. 95% zu 5%" (Wapenhans, 2018: 256)".

Dies ist auch mit (Hamdani 2021)[8] und dazu (Beghdadi 2007) zu vergleichen. Daher gilt die mündliche Kompetenz (bloß nach der Kommunikativen Wende)[9] als Grundziel beim Erlernen einer Sprache und den anderen Sprachfertigkeiten im Alltag überlegende Fertigkeit. So ein Gesichtspunkt wird am meisten in Sprachzentren wie das Goethe-Institut beobachtet, wo die Sprechfertigkeit für einen Dauerbrenner steht (durch Kommunikationsmittel und mündliche Tests etc.), während gymnasiale Lehranstalten nur wenigen Wert darauf legen. Doch ist es ein entscheidender Grund für die Beschäftigung mit dem Sprechen im DaF-Unterricht.

Auch für den GER[10] steht die Sprechfertigkeit für eine unausweichliche Sprachkompetenz, genau gesagt als produktive Kompetenz beim Sprachlernen. Daher soll jedenfalls

---

kommunikative Kompetenz zu den wichtigsten angestrebten Zielen beim Erlernen einer Fremdsprache gehört." (Burg 2013: 4).

[8] „Das Hauptziel des modernen Fremdsprachenunterrichts ist die Fähigkeit, sich verständlich zu machen oder Kommunikationskompetenz zu entwickeln, die durch interaktives sprachliches Handeln in der Zielsprache erworben werden kann" (Hamdani 2021: 1).

[9] Nach der kommunikativen Wende in der Sprachdidaktik der siebziger Jahre gilt die mündliche Kommunikation, die eine umfassende psychologische und linguistische Fundierung erfahren hat, als Schlüsselqualifikation […]Da das Ziel des kommunikativen FU darin liegt, Lehrer dazu zu befähigen, ihr kommunikatives Handeln in der Fremdsprache Deutsch zu optimieren und damit ihre soziale Kompetenz zu erhöhen, kommt dem *Sprechen* als Fertigkeit eine übergeordnete Rolle zu (Beghdadi 2007: 14).

[10] (GER) Gemeinsamer Europäischer Referenzrahmen für Sprachen- beschreibt Kenntnisse und Fertigkeiten in Niveaustufen, die Lernende einer bestimmten Sprache brauchen, um in dieser Sprache

herausgefunden werden, wie Lernende dazu gebracht werden können, sich gut oder besser der Lernsprache mündlich zu bedienen.

Als **Forschungsrelevanz** sollte die Arbeit mit Orientierungsmodellen zum L2-Erwerb bzw. Sprachlernen versorgen, in denen Methoden zum Deutschlernen (Sprechen) dargestellt werden. Dabei gibt es auch Zugang zur Fachkompetenz bzw. zum Kompetenzerwerbsprozess[11], was die Sprechfertigkeit angeht. Ferner kann das im Deutschkurs herrschende Problem gelöst werden, das oben genannt wurde. Ebenso verfügt derjenige aus dem DaF-Unterricht über Sprachkompetenzen, die er sowohl im Dienste seines Wohlseins als auch der Gemeinschaft legen kann. z.B. Berufliche Tätigkeiten (Referate halten, Besprechung oder Seminarführung etc.) sowie Nachhilfelehrkraft im Deutschen, Angestellter in Nichtregierungsorganisationen wie GIZ[12], Goethe-Institut[13], DAAD[14], Job als Übersetzer oder Dolmetscher etc. Sowieso ist der Nutzen wissenschaftlichen Arbeitens nicht nur für die Gesellschaft, sondern auch für das Einzelne erheblich.

Auch wenn die angefertigte Arbeit nicht gleich die Mentalitäten oder das Lebensmuster der Zielgemeinschaft beeinflusst, könnte das doch später vorkommen. Erkenntnisse der Forschungsarbeit tragen auch irgendwie zum **Wissenschaftsfortschritt** bei.

---

kommunizieren zu können bzw. A1-, A2-, B1-, B2-, C1- und C2-Stufen (online) (https://deutsch-coach.com/was-ist-der-ger/).

[11] Kompetenzerwerbsprozess, der für einzelnes Fach gilt und auf vier Ebenen beruht, nämlich, unbewusste Inkompetenz (Nichterkennen von Defiziten)- bewusste Inkompetenz (Erkennen der Defizite)- bewusste Kompetenz (routinierter Nutzen des Wissens)- unbewusste Kompetenz (Führungskraft und Weitergeben von Kenntnissen) (vlg. Heesen 2014: 13-14).

[12] Deutsche Gesellschaft für Internationale Zusammenarbeit tätig in Kamerun seit 1960-er Jahren in Bereichen Umwelt-, Klima- und Waldpolitik; Ländliche Entwicklung, Staatsführung und Dezentralisierung, Gesundheit, Leben ohne Hunger- Transformation der Ernährungssysteme https://www.auswaertiges-amt.de/de/aussenpolitik/laender/kamerun.

[13] Das Goethe-Institut gehört zu den ältesten deutschen Einrichtungen in Kamerun. Sie wurde daher im Jahre 1961 in Jaunde eröffnet, d.h. schon über 60 Jahre Existenz in dem Land. Es ist nicht nur ein Sprach-, sondern auch ein Kunst- und Kulturzentrum https://www.bundesarchiv.de.

[14] Deutscher Akademischer Austauschdienst entsteht in Kamerun im Jahre 2009. Zu DAAD-Aktivitäten gehören Personenförderung, Projektförderung, Veranstaltungen, Alumni-Veranstaltungen und Marketings https://jaunde.diplo.de;

0.2 Zur Problematisierung

„Eine Sprache wird gelernt, um gesprochen (kommuniziert) zu werden!“ (vgl. Wapenhans, 2018: 256) und dazu Wolfgang Butzkamm (online)[15]. Zwar gelingt der Kommunikationsvorgang durch mehrere Parameter, aber hier wird einem Parameter großes Gewicht besonders beigemessen, nämlich dem Sprechen. In Anbetracht der genannten pädagogischen Situation lässt sich wahrnehmen, dass es hauptsächlich um ein Kommunikations- bzw. Interaktionsproblem geht. Es ist nicht zu verleugnen, dass wer sprechen will, der braucht vor allem eine bestimmte Menge von Wörtern bzw. Mitteilungswortschatz. Aber da werden auch einerseits interne und externe Faktoren vgl. (Hamdani , 2021: 538) (Fischer , 2005: 32), andererseits die Art und Weise problematisch, wie man den mündlichen Ausdruck erwachen, Selbstvertrauen schaffen und die Kommunikationssituation im DaF-Unterricht mitmachen kann vgl. (Edrová 2015) und (Beghdadi 2007). Konkret gefragt:

Wie könnten die Sprechhemmungen bewältigt werden, mit dem Ziel, die Sprechfertigkeit im kamerunischen DaF-Unterricht besser zu fördern (Beispielfall am *Lycée de Tigaza*)?
Aus dieser Hauptfrage ergeben sich folgende Nebenfragen:

- **Wie bedeutend ist das Sprechen und welche Faktoren sowie Förderungsmittel treten in den mündlichen Lernprozess im DaF-Unterricht auf?**
- **Welches sind die bestehenden Sprechhemmungen und wie sehen sie im kamerunischen Schulmilieu aus?**
- **Wie können diese Sprechhemmungen überwunden werden?**

0.3 Zielsetzungen der Arbeit

Die vorliegende Arbeit verfolgt vor allem das Ziel, Sprechhemmungen im kamerunischen DaF-Unterricht herauszufinden und angemessene Lösungsvorschläge zu erbringen. Fort will die Arbeit die kamerunische DaF-Unterrichtspraxis verbessern bzw. weiterentwickeln, indem innovative Wege zur Förderung der Sprechfertigkeit ermittelt werden. Daraufhin wird auch versucht aufzuzeigen, wie erheblich die Förderung der Sprachkompetenz im Vorgang vollständiger Bildung des Kameruner Lernenden ist.

[15] So viel Üben wie nötig, so viel Kommunizieren wie möglich (Butzkamm Unterricht: Keine Proben ohne Premiere (und umgekehrt)! S.19) online zugänglich unter dem Link: http://www.uni-koeln.de/phil fak/paedsem/psych/staff/riotte/Butz_kom.doc am 18.08.2023 gegen 5 Uhr.

0.4 Zum Forschungsstand

Immer mehr Leute (Deutschlehrende, Experte, Germanisten, Forscher*innen etc.) beschäftigen sich ständig mit der Frage nach der Art und Weise, wie Fremdsprachen bzw. Deutsch als Fremdsprache unterrichtet, gelernt oder erworben und evaluiert werden. Es wird hier auf den Begriff „Sprechfertigkeit“, Sprechfaktoren und mögliche Förderungswege des Sprechens insistiert. Hiermit wird allgemein Fokus auf bisher internationale Arbeiten und besonders auf die in dem kamerunischen Kontext gelegt. Seither ist unter anderen Folgendes zu nennen:

- Fischer Sylvia in *«Sprechmotivation und Sprechangst im DaF-Unterricht (online)»* (2005) beschäftigt sich mit den Schwierigkeiten zum Deutschsprechen und entsprechenden Motivationsfaktoren.

  „Deutsch sprechen ist schwer" Sowohl Lernende als auch Lehrende klagen oft darüber, dass gerade die Sprechfertigkeit in DaF hinter den anderen Fertigkeiten herhinkt. Das Lernen im schulischen oder universitären Kontext scheint mit sich zu bringen, dass Deutschlernende im Schreiben, Lesen und Hören auf recht gute Niveaustufen kommen, während das Sprechen insbesondere im Gespräch nicht dieselbe Stufe erreicht“ (Fischer 2005: 31).

  Aus dem vorherigen Zitat lässt sich verstehen, dass nicht nur DaF-Lernende, sondern auch Studierende im Gegensatz zu anderen Sprachkompetenzen eher niedrige Ergebnisse beim Sprechen aufbringen. Auch dieselbe Behauptung *„Deutsch sprechen ist schwer“* (nachdem es verneint wird) ist sehr oft in kamerunischem Schulbereich von einem erwidert, wenn dem zum Beispiel die Frage gestellt wird: *„Sind Sie mit Wahl des Deutschen als Fremdsprache zufrieden?“.* Es ist auch zu betonen, dass die Lernenden eben mit Sprechhemmungen bei der Muttersprache konfrontiert sind: „*Untersuchungen aus der psychologischen Forschung werden herangezogen, um die Sprechangst von Lernenden zu erklären, da diese auch in der Muttersprache Hemmungen haben.“* (ebd.: 31). Hier werden den Motivationsfaktoren drei Ebenen geordnet, erstens, die Ebene der L2-Sprache (Lernersprache und Sprache der Lernsituation), zweitens, die des Lernenden (kognitive und affektive Aspekte, Selbstbewusstsein), und drittens, die der Lernsituation d.h. Unterrichts- und Sozialfaktoren sowie Lehrkräfte (vgl. Dörnyei, 1994) *zitiert nach Fischer* (ebd.: 32). Dazu betont Fischer, dass man nicht von der Sprechfertigkeit ohne eine ernsthafte Auseinandersetzung mit Motivationsfaktoren sprechen kann (ebd. S.44). Es fehlen aber hier konkrete Lösungsvorschläge zur Bewältigung der sogenannten Sprechangst im DaF-Unterricht;

- Beghdadi, Fatima in ihrer Arbeit *Sprechanlässe in DaF-Lehrwerken* (2007) befasst sich die Forscherin mit allgemeinen Überlegungen zur Sprechfertigkeit und deren Verhältnisse zu Fremdsprachenunterrichtsmethoden (GÜM-, ALM-, AVM- und KM-Methode, sowie Kognitive Methode und interkultureller Ansatz) und anderen Sprachmitteln u.a. Teilkompetenzen (Aussprache, Grammatik, Wortschatz, Wortbildung, Hörverstehen, Schreiben), Unterrichtsmedien, Sozial- und Übungsformen.
  „Der Sinn eines Gesprächs wird gemeinsam von Sprecher und Hörer produziert. Über Kenntnisse im Wortschatz und Syntax hinaus ist deshalb die Fähigkeit zu hören wichtig, d.h. gesprochene Sprache in ihren Abweichungen von der Standardsprache in Syntax und Lautung zu verstehen, Intonation, Satzmelodie und Akzentsetzungen zu hören. Sprechfertigkeit verlangt zudem, richtig zu sehen, nämlich Mimik und Gestik einordnen zu können, weshalb Sprechanlässe im FU auch die produktive und rezeptive Beherrschung dieser Ausdrucksmerkmale stärken sollten. […] Dazu muss der Sprachunterricht Raum für „natürliche" Sprechsituationen liefern, in denen die Lerner früh erfahren, dass Emotionen einen zentralen Einfluss auf das Kommunikationsgeschehen haben und dass daher Situationsangemessenheit die richtige Kombination von Wortschatz und Ausdrucksmitteln erfordert; z.B. man kann nicht in einem freundlichen Ton ärgerlich sein (Beghdadi , 2007: 13-14)". Beghdadi zufolge müssten Wortschatz und linguistische Kompetenzen u.a. Aussprache, Gesten, Intonation sowie syntaktische Elemente (siehe auch Hamdani 2018 und Storch 1999: 217) zusammengesetzt, und zusätzlich noch eine Übereinstimmung zwischen dem Sprecher und dem Hören geschafft werden, damit die Kommunikationssituation gelingt. Allerdings spielen auch Lernergefühle dabei eine große Rolle. Hier wird aber die Tatsache vernachlässigt, dass mündliche Aufgaben oder Praxis zeitaufwendig sind;

- Edrová Kateřina in ihrer Diplomarbeit *Förderung der Sprechfertigkeit im DaF-Unterricht* (2015), wobei es die Rede von dem Stellenwert und allgemeinen Überlegungen zur Sprechfertigkeit und deren Förderung im DaF-Unterricht ist. Zu allgemein vier Hauptfertigkeiten beim Sprachlernen gehören nämlich Sprechen, Schreiben, Hören und Lesen. Edrová untersucht den Stellenwert der Sprechfertigkeit durch sogenannte Methodenkompetenzen u.a. Grammatik-Übersetzungsmethode (GÜM-Methode), audiolinguale- und visuelle Methode (ALM, AVM), kommunikative Methode (KM) etc. Es ist allgemein beim Sprechen die Rede von kommunikativer Kompetenz. Deshalb kommt Edrová zum Ergebnis, dass der Sprechfertigkeit am besten die KM-Methode zugeordnet werden soll, sofern sie auch die anderen Fertigkeiten in Anspruch nimmt: *„Die Entwicklung*

der Sprechfertigkeit und damit die Möglichkeit sich erfolgreich zu verständigen, liefern die KM eindeutig an erster Stelle. Obwohl die Mündlichkeit betont wird, wird gleichzeitig damit der Entwicklung der anderen Fertigkeiten eine vergleichbare Aufmerksamkeit der gewidmet, die auch zum Erreichen einer kommunikativen Kompetenz beitragen.“ (Edrová , 2015: 17). Da das Sprechen in der KM-Methode von großem Belang ist, plädiert Edrová daher für Sozialformen wie Partner- und Gruppenarbeit zur Förderung der Fertigkeit Sprechen und zum wirksameren Deutschunterricht. Nicht unerwähnt dabei bleiben darf, dass das Gelernte im alltäglichen Leben gebraucht werden soll (ebd.: 17). Bei der vorliegenden Arbeit werden Strategien zur Förderung der Sprechfertigkeit im kamerunischen Schulkontext getestet und geschätzt. Innovativ soll auch da durch Digitalangebote verfahren werden*;*

- Wapenhans Heike in Arbeit *Förderung der mündlichen Kommunikationsfähigkeit (*2018). Hier werden Anforderungen, Methodenvielfältigkeit zur besseren schulischen Unterrichtspraxis und zur Förderung des Sprechens näher dargestellt. Genauso wie vorherige Theoretiker*innen betont Wapenhans, dass die Schwierigkeit zur Beherrschung des Sprechens mit komplexen Bestandteilen sowie dem Umgang mit sprachwissenschaftlichen Teilkompetenzen zu tun hat. Infolgedessen bezieht das Sprechen alle andere Sprachkompetenzen mit ein (siehe auch Beghdadi 2007, Hamdani 2021 und Storch 1990). Anders gesagt, wer eine Fremdsprache lernt und spricht, der ist bei allen anderen Teilfertigkeiten ganz vorbei. Den *„bildungspolitischen Vorgaben“* bzw. dem GER wird hier ein Blick dadurch zugeworfen, dass die mündliche Produktion und Interaktion große Beachtung finden (vgl. GER 2001: 64-66, 79-85). Folglich muss man aber bedenken, dass das Umsetzen mündlicher Prüfungen im Sekundarschulbereich und beim Schulabschluss (Abiturprüfungen) oder bei formativen Klausuren die Sprechmotivation von Schüler*innen verstärken und die Kommunikationskompetenz besser fördern könnte. Daher wird folgendes behauptet *„Die inzwischen möglichen und geforderten Formen der mündlichen Leistungsfeststellung (vgl. mündliche Prüfungen als Teil der Prüfungen zum Mittleren Schulabschluss und Abiturprüfungen oder als Ersatz bzw. Teil einer Klassenarbeit in der Sekundarstufe I oder Klausur in der Sekundarstufe II) bekräftigen die besondere Relevanz der mündlichen Kommunikationsfähigkeit. Diese mündlichen Prüfungsformate tragen ihrerseits wieder dazu bei, die Mündlichkeit und insb. das Sprechen noch stärker in den Fokus zu rücken.“* (Wapenhans, 2018: 257)*;* Absichtlich will auch die jetzige Arbeit mündliche Tests in der Kameruner Unterrichtspraxis vorschlagen;

- Hamdani Zohra in seinem Artikel *Angst in der mündlichen Fertigkeit im DaF-Unterricht (2021)*, beschäftigt sich ernsthaft mit der Entwicklung der Kommunikationskompetenz im DaF-Unterricht und der sogenannten „sprachlichen Unsicherheit“ bzw. Sprechangst vor dem Publikum (der Öffentlichkeit) oder bei einer Sprechsituation im Kursraum (bei mündlicher Prüfung). Hamdani betrachtet das Sprechen bzw. die Parole als eine der bedeutendsten Fertigkeiten bei dem Fremdsprachenunterricht, durch die die Lernenden vieles erreichen können, u.a. Meinungsäußerungen, Gefühle und Emotionen, Gespräche führen usw. (siehe auch Janíková 2015: 84). Doch der sogenannten komplexen Sprechfertigkeit liegen zahlreiche Unterkompetenzen wie richtige Aussprache, Betonung, Intonation und Gesprächspartneranpassung zugrunde (nach Storch 1999: 217). Wie es schon beim Einleitenden bzw. Motivationen erwähnt wurde, werden hier zwischen Motivations- und Konzentrationsproblemen, Mangel an Fachkompetenz, Unsicherheit, Schüchternheit und Angst als sprechhemmende Faktoren unterschieden (vgl. Hamdani 2018: 538). Nichtsdestotrotz konzentriert sich Hamdani bloß auf die Angst und vernachlässigt weitere sprechhemmende Faktoren wie Motivation, Sprachhindernisse- und Situation, Wortmangel etc., was als Teilziel vorliegender Arbeit gelten könnte;
- Chinda Kelly Nguepegue in *«Fluidite dans l'expression orale : cas des étudiants germaistes de l'Université de Yaoundé I (online, 2022*), stellt Untersuchungen zur Sprechflüssigkeit kamerunischer Germanistenstudierende an. Ausgangspunkt hier meint, dass das fließende Sprechen eine echte Herausforderung für alle Deutschlernende ist „*The fluidity in an oral speech is a challenge for all learners of German language“* (Chinda, 2022: 254) (siehe auch Kenné 2015: 80). Deswegen beschließt sie, die Art und Weise zu analysieren, wie sich die Germanistik-Studierenden an der ENS Yaoundé durch Lese-, Mündlichkeits- und Diskussionstests äußern. Darunter treten Denkpausen, Wortwiedergaben etc. Daraus ergibt sich, dass den Studierenden Sprechflüssigkeit- und Spontaneität fehlt. Doch Letztplatziertes hängt von den Erfahrungen des einzelnen Sprechers mit dem Sprachlernen ab. Nichtsdestotrotz sollten bei der Planung amtlicher Curricula mit dem mündlichen Ausdruck eng verbundene Lehrveranstaltungen vermehrt werden. Das könnte mehrere Probleme auf einmal lösen (ebd.: 263). Dennoch geht es nicht nur um die Vermehrung sprechorientierter Unterrichte, sondern auch um die ständige sprechbezogene Unterrichtspraxis;
- Nanga-Me-Abengmoni Léonel in seinem Artikel *Neue Rollen haben Bilder, wenn Schüler*Innen eigene Unterrichtsmaterialien herstellen?* (2020), führt eine Fallstudie des kamerunischen DaF-Unterrichts. Er plädiert hiermit für Neuorientierungen im DaF-

Unterricht, die eng mit Digitalisierung bzw. Medien und Internet verknüpft sind. Erwähnenswert ist hier der Einsatz von Bildern z.B. bei Worterklärung im Kurs (anstatt durch Übersetzen zu verfahren), der möglicherweise nicht nur interkulturelle- und Medienkompetenz, sondern auch die Sprechfertigkeit- und Motivation sowie die Vorkenntnisaktivierung der Lernenden und die nonverbale Kommunikation (siehe auch Beghdadi 2007 bzw. Einordnung von Gestik und Mimik) besser ausprägen kann (vgl. Nanga-Me-Abengmoni 2020: 2-3); siehe auch (Nanga-Me-Abengmoni 2022: 46-50) und (Marques-Schäfer/Rozenfeld 2021), was der Einsatz von digitalen Angeboten angeht;

- Mbia Claude-Marie-Roger in der Auseinandersetzung mit dem *DaF – Unterricht in Afrika, Chancen, Grenzen, Möglichkeiten am Beispiel Kameruns* (, bezieht sich vor allem auf die Faktoren, Hemmungen und sonstige Schwierigkeiten konzentriert, die die Effektivität des Deutschunterrichts in Kamerun beeinträchtigen, und wie sie zu bewältigen sind. Durch das Zitate von Wiater (1997:86) lässt Mbia den Begriff *„Unterricht“* verstehen als *„Interaktionsgeschehen, bei dem Kinder und Jugendliche (Schülerinnen und Schüler) unter Anleitung professioneller Erwachsener (Lehrerinnen und Lehrer) in einem planmäßig initiierten und unterstützten Lernprozeß in eigens dazu errichteten Institutionen (Schulen) zum Zwecke ihrer Sozialisation, Qualifikation und Personalisation ausgewählte Inhalte der Kultur aufnehmen und weiterentwickeln“ (Wiater, 1997:86) zitiert nach* (Mbia 2002: 18-19). Der Deutschunterricht wird seit 1970er Jahren laut dem Orientierungsgesetz N°98/004 in Kamerun und vor allem im Sekundarschulbereich stark umgesetzt. Das genannte Orientierungsgesetz bzw. Erziehungsgesetz plädiert für *„die Bildung von in die eigene Kultur verwurzelten Bürgern, die aber für die Welt offen sind*[16]*[…]“*. Wert wird besonders auf Erfahrungen der Lehrer*innen und Schüler*innen mit der deutschen Sprache im Alltag gelegt (vgl. Gomsu 1985). Sprechend über *kontrastive Germanistik* behauptet er : *« Le souhait est que de par son contenu, la «germanistique contrastive» contribue à rapprocher l'étudiant africain de ses réalités et non pas à l'en éloigner »* (Gomsu,1985:12).

Folglich wird der Kameruner Deutschunterricht als *„kontinuierliche Folge“* von Lehr-Lernpersonen-Interaktionen in kultureller Ebene oder auch als Kolonialerbe und *Machtinstrument* (vgl. Tadaha 2023:52). Dem didaktischen Handeln dieses Deutschunterrichts liegt das *„Deutsch-Unterrichten“* in deutscher Sprache zugrunde (ebd.:19). Es ist hier später noch zu untersuchen, worauf der Kameruner DaF-Unterricht bzw. die Germanistik abzielt;

[16] Meine Übersetzung aus dem Französischen : (LOI N°98/004 DU 04 AVRIL, 1998, TITRE I, Article 5).

- Auf die Frage *„was ist Sprechfertigkeit?“* meint die Ausbildung der Grundfertigkeit Sprechen-GRIN folgendes: *„Unter dem Begriff Sprechfertigkeiten werden einzelne Teilkompetenzen zusammengefasst, zu denen der Lernende in der Lage sein muss. Er muss Gesprächskontakte knüpfen und aufrechterhalten können. […] Weiterhin muss der Lernende seine Sprechabsichten mit Hilfe eines stimmigen Gebrauchs von Redemitteln realisieren können. Will er zum Beispiel mit einer anderen Person über eine Sache diskutieren, muss er dazu in der Lage sein, Redemittel zum Führen von Diskussionen in seinem Gedächtnis abzurufen und adäquat einzusetzen. Darüber hinaus umfasst Sprechfertigkeit ein flüssiges, ausdifferenziertes Ausdrucksvermögen.“* (online). Also lässt sich wieder verstehen, dass das Sprechen Teilfertigkeiten mit einbezieht (vgl. Kurtz 2013: 83-84). Dazu treten soziolinguistische, pragmatische und strategische Kompetenzen (siehe auch Hamdani 2021: 542). Allerdings muss bei der mündlichen Tätigkeit auf bestimmte Redewendungen geachtet werden. Nicht zu vergessen dabei ist auch die Sprechflüssigkeit beim Ausdruck.

Fokus wird in der jetzigen Arbeit insbesondere auf die bisherigen bestehenden Sprechhemmungen dadurch gelegt, dass neue theoretische-praxisorientierte Sprechstrategien und Bewältigungsmittel, zum einen, die Sprachkompetenz bzw. Sprechfertigkeit der Kameruner Deutschlernenden verbessern, und zum anderen einen wirksamen bzw. erfolgreichen Deutschunterricht schaffen könnten. Blick wird auch auf möglichst innovative Wege wie digitale Angebote geworfen.

0.5 Zu methodologischen Konzepten und Verfahren

Damit uns die aktuelle Arbeit gelingt, soll überhaupt die sogenannte „Aktionsforschung“ erledigt werden. Aus dieser Perspektive ist eine empirische Studie notwendig für besseres Bewusstsein entsprechender Situation.

> „Aktionsforschung erfolgt durch die systematische Sammlung von Daten in der eigenen Praxis und durch deren Analyse mit dem Ziel, Erkenntnisse für die zukünftige Praxis zu gewinnen“ (Klaus-Börge Boeckmann , 2010: 4) (zitiert nach Wallace 1998: 4).

So basiert die aktionsforschende Aufgabe essentiell auf Datenerhebung bzw. auf dem Terrain zum Annehmen künftiger Herausforderungen. Da es sich um eine Unterrichtssituation handelt, wird so gefolgt verfahren:

- Bezug auf berufliche Praxis (Alltagsfertigkeit) und alltagsfernere Methoden;
- Achtung auf angemessenes Erhebungsverfahren, d.h. der Datenerhebungsvorgang soll der Forschungsfrage praxisverträglich entsprechend sein;

- Rücksicht auf Unterrichtskompatibilität- und Machbarkeit, Zeit- und Organisationsmöglichkeit;
- Es zählt sowohl **qualitatives** als auch **quantitatives Verfahren**.

0.5.1 Quantitatives Verfahren

Das quantitative Verfahren beruht auf exakten (beobachtbaren und messbaren) Sachverhalten, erfüllt daher Gütekriterien nach **Objektivität, Soziabilität, Reliabilität und Validität**. Daten müssen hier so viel wie möglich bei verschiedenen Personengruppen **numerisch/statistisch** und **deduktiv** gesammelt werden. Der Datenprozess soll aber nicht so viel zeitaufwendig sein (vgl. Heinke Röbken2016: 13-15). Als quantitative Datenerhebungsmethoden werden beispielsweise geschlossene Fragebögen und Zählverfahren (z.B. Wie oft…?, Ja-oder Nein Fragen etc.) unterschieden (vlg. Klaus-Börge Boeckmann 2010: 15).

Quantitatives Vorgehen folgt folgenden Schritten: Vermutungen anstellen; Auswahl der Forschungsmethoden; Auswahl der Personen; Datenerhebung- und Auswertung; Hypothesentest (online).

0.5.2 Qualitatives Verfahren

Qualitative Daten werden auf die Bühne gelegt, sofern man nach **Flexibilität, Offenheit, Subjektivität und Induktivität** sucht. Sie basieren auf deskriptiven und interpretativen Wegen (kritische Beurteilung) und benötigen daher mehr Zeit. Angesprochen werden in der Regel Forscher*innen oder Theoretiker*innen (vgl. Heinke 2016: 13-15). Als Verfahrungsweisen fungieren hier tiefgreifende Befragungen**,** Tagebücher zur Themenfindung, offene Fragebögen (z.B. Was würden Sie…gerne verändern?), offene und halboffene Interviews (könnten Sie mir bitte von… erzählen?) und *Stimulated Recall* (was fällt Ihnen nach…auf?) auch introspektives Verfahren genannt (vgl. Klaus-Börge Boeckmann 2010: 15). Wird qualitativ verfahren, dann werden auch folgende Phasen beachtet: Zielsetzung; Design (explorativ oder deskriptiv); Datengewinnung; Datenanalyse und Dokumentation (online).

Unterschied zwischen quantitativem und qualitativem Verfahren lässt sich dadurch verstehen, dass sich die **quantitative Forschung auf Allgemeinfälle** und die **qualitative auf Einzelfälle** konzentriert. Während **quantitative Fragebögen** möglichst zahlreiche Statistiken sammeln wollen, geht es eher bei der qualitativen um **ausführliche Dateninterpretation** weniger Fakten (online).

0.5.3 Datentypen

Es werden zwischen drei Datenarten bei der Aktionsforschung unterschieden (vgl. Klaus-Börge Boeckmann 2010: 13):

- **Geschriebene und gesprochene/verbale Daten**: schriftliche Hausaufgaben, Fragebögen, Beobachtungsbögen (geschrieben); Tonträger auf genommenes Interview (verbal)
- **Visuelle Daten:** Fotografieren von Lehr/Lernaktivitäten;
- **Numerische Daten:** Zahlenbestimmung an beteiligter Forschungsfrage.

Dabei wird auch den verschiedenen Erforschungsebenen in der Unterrichtspraxis einen Blick zugeworfen, auf die Frage „Was kann erforscht werden?“ (ebd.: 25):

- **Lernerorientierung:** wie kann ich Lernende zu bestimmten Zwecken motivieren oder bringen?
- **Materialorientierung:** Lehrwerkgüte- und Kritik;
- **Methodenorientierung:** Strategien zur Erfüllung der Zielsetzungen;
- **Zielorientierung:** Neubestimmung der Unterrichtsziele bzw. offizieller Curricula;
- **Zeitorientierung:** Reflexion und Aktionslösung über Zeitmanagement im Unterricht;
- **Innovationsorientierung:** etwas Neues erproben und umsetzen:

  „Aktionsforschung soll Lehrer*Innen bzw. Lehrergruppen helfen, Probleme der Praxis selbst zu bewältigen und Innovationen durchzuführen und selbst zu überprüfen“ zitiert(Klaus-Börge Boeckmann 2010: 4).

Das vorherige Zitat drückt also das innovative Charakteristikum der Aktionsforschung aus, insofern als neue Wege herausgefunden und im Kurs getestet werden sollen.

0.5.4 Was wird mit Daten gemacht? (Prozess der Sinnerschließung)

Daten dienen in der Regel zur Sinngewinnung über bestimmte Phänomene. Dies schafft sich bloß durch die ernsthafte Beschäftigung mit dem Datenmaterial, auch wenn wir schon über vorhandene oder neue Daten disponieren. Dabei werden zwischen zwei Herangehensweisen unterschieden: **Datenanreicherung** und **Datenreduktion** (vgl. Klaus-Börge Boeckmann 2010)**.**

- **Datenanreicherung:** auch Datenvermehrung genannt, geht es hier um Datenanalyse durch Gespräch mit Daten zur verdichtenden Beschreibung und zu hilfreichem und praktikablem Zwischenschritt z.B. Kommentare und Fragen nach Daten (ebd.: 16-17);

- **Datenreduktion:** erfolgt durch Kategorisierung von Daten bzw. Klassifizierung von erlangten Daten in Kategorien z.B. Soziale Dimension des Erzählens, Emotionen, Inhaltsorientierung, Statistiken etc. (ebd.: 16-17).

Folgende Figuren stellen die Prinzipien und den Ablauf aktionsforschender Aufgaben kurz dar (vgl. Riemer 2019: 16-18).

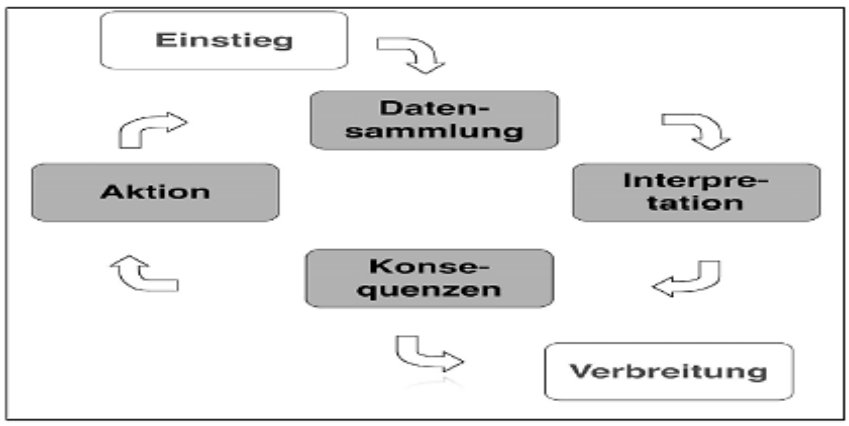

(Quelle: Boeckmann/Feigl-Bogenreiter/Reininger-Stressler 2010: 24)

zitiert nach Claudia Riemer, 2019

Abbildung 1: *Ablauf der Aktionsforschung*

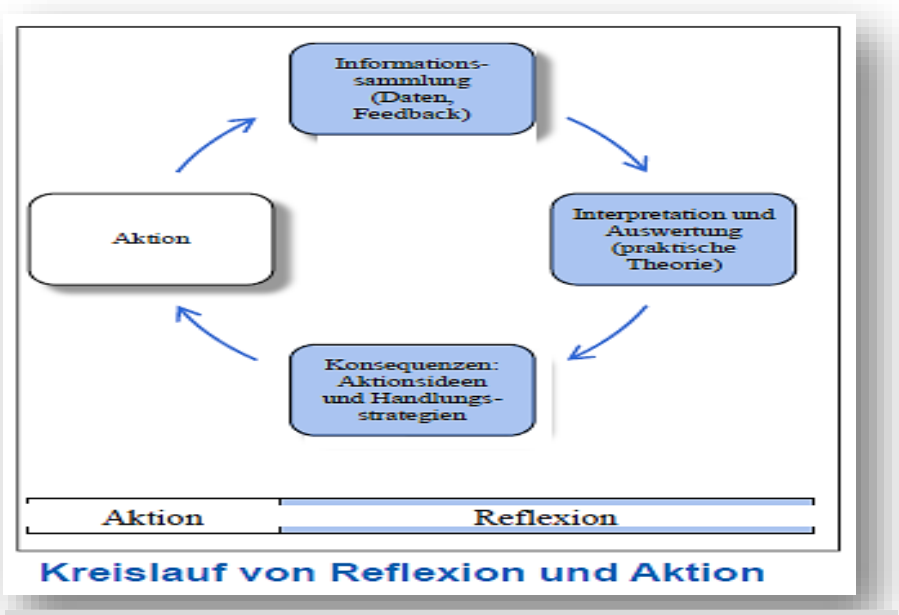

Abbildung 2: *Prinzipien der Aktionsforschung (Altrichter/Posch/Spann 2018: 14f.) zitiert nach –(Claudia Riemer, 2019)*

Infolgedessen verlangen die auf dem Terrain gesammelten Daten nach Deutungsaufgabe und Sammlung von Aktionsideen eine handlungsorientierte Praxis zur Überprüfung der Lösungsvorschläge. Alles geht um die Aktion bzw. die Praxis herum. Motto der Aktionsforschung lautet daher: *„Aus der Praxis- in der Praxis- für die Praxis“* (vgl. Riemer 2019: 11).

Bei der vorliegenden Arbeit handelt es sich als Verfahrungsweise um eine Vermischung quantitativer und qualitativer Daten. Zuerst werden theoretische Grundlagen betrachtet, was Faktoren und Allgemeindiskussion der Sprechfertigkeit angeht. Daraus werden Fragebögen und Interviews zur Datenerhebung geschafft. Hinzu werden auch insgesamt sieben Unterrichte beobachtet oder gespeichert. Betroffene Zielgruppen sind hier DaF-Lernende der Tle-Klasse und DaF-Lehrende an Gymnasien von Bertoua. Insgesamt werden 150 Schüler*innen in vier verschiedenen Gymnasien zu quantitativen Daten gefragt (Lycée Bilingue de Bertoua, Lycée Scientifique, Lycée de Mokolo IV und *Lycée de Tigaza*). Ziel der Befragung ist es, theoretische Grundlagen und bestehende Sachverhalte abzuwägen. Gesichtspunkte hier sind beispielsweise Faktoren zum Spracherwerb (Alter, Motivation, Zukunftspläne, Lernerpräferenzen, Sprachrepertoire, Gebrauch der Sprache, Sprechhemmungen etc.). Genauso werden zehn Lehrer*innen und ein Inspektor interviewt. Durch die Interviewe erfährt man tiefgreifend über die entsprechenden Sprachphänomene, da man in der Regel mit Experten oder Erfahrungspersonen zu tun hat. Da sie schon mehrere Erfahrungen mit dem Unterricht gesammelt haben, könnten sie auch wichtige Aktionsideen zur Bewältigung von Sprechhemmungen im DaF-Unterricht vorschlagen.

Als angehender Deutschlehrender soll demnach ein sogenanntes **forschendes Lehren**[17] zur Lösung bestimmter Unterrichtsprobleme geschafft werden. Die Forschungsresultate gelten also entweder als Verbesserung einer Unterrichtssituation oder als Weiterentwicklung der Unterrichtstätigkeit. Dafür spricht folgendes Zitat:

„Aktionsforschung ist die systematische Untersuchung beruflicher Situationen, die von Lehrerinnen und Lehrern selbst durchgeführt wird, in der Absicht diese zu verbessern.“ (nach Elliot 1981: 1. Übersetzt zitiert in Altrichter/Posch 2007: 13).

[17] Haltung und Fragenstellung an eigene Praxis, persönliche und professionelle Zufriedenheit mit dem Unterricht, Einsatz passender Materialien und Übungsformen sowie Lernermotivation und deren Unterrichtsprofit zu möglichen Verbesserungen für noch erfolgreichen Unterricht vgl. (Klaus-Börge Boeckmann , 2010: 19).

0.6 Aufbau der Arbeit

Zur Veranschaulichung genannter Phänomene besteht diese Arbeit aus vier Kapiteln. In dem ersten Kapitel handelt es sich um die theoretische Diskussion um die Sprechfertigkeit im DaF-Unterricht. Im zweiten Kapitel wird ein tiefgreifender Blick auf theoretische Methoden zur Förderung der Sprechfertigkeit geworfen. Das dritte Kapitel widmet sich der empirischen Studie zu Sprechhemmungen im kamerunischen Sekundar-DaF-Unterricht und der Präsentation von Resultaten der Datenerhebung. In dem vierten Kapitel werden die eigene Unterrichtspraxis und die Lösungsvorschläge zur Bewältigung der Sprechhemmungen und Verbesserung der Mündlichkeit im Kameruner DaF-Unterricht durch die Datendeutung dargestellt. Zudem werden Gründe für Notwendigkeit der Förderung des Sprechens betrachtet. Schließlich wird eine Allgemeinbilanz jeweiligen Kapitels gezogen.

1. Kapitel : Zur theoretischen Diskussion um Sprechfertigkeit im DaF-Unterricht

In diesem Kapitel werden allgemeine Faktoren, die irgendwie den Spracherwerb beeinflussen, und insbesondere die anderen analysieren, die eng mit der Sprechfertigkeit verknüpft sind.

1.1 Faktoren zum Spracherwerb im Fremdsprachenunterricht

In der Regel werden zwischen zwei Hauptfaktoren beim Spracherwerb bzw. Sprachlernen[18] unterschieden, nämlich die **internen und externen Faktoren**. Interne Faktoren nehmen Bezug auf das einzelne Individuum, während externe auf den Kontext und die Umwelt referieren (Neuchâtel 2021)[19]. Es ist auch die Rede von endogenen und exogenen Faktoren (vgl. Nardi 2006). Die vorliegende Arbeit widmet sich insbesondere den Faktoren, die mit der Sprechfertigkeit zu tun haben, sowie Motivationsfaktoren (vgl. Fischer 2005) und sprechhemmende Faktoren (vgl. Hamdani 2021). Im nächsten Kapitel bzw. Kapitel 2 werden aber die sogenannten sprechhemmenden Faktoren näher und tiefgreifend untersucht.

1.1.1 Interne Faktoren

Interne Faktoren sind **kognitiver, affektiver und sozialer** bzw. interaktionistischer Art vgl. (Nardi 2006) und (Fischer 2005). Sie haben einen unmittelbaren Einfluss sowohl auf den Lernererfolg als auch auf die Persönlichkeit des Lernenden. Zu den wichtigsten endogenen Faktoren gehören das Alter, die Sprachsituation (Mutter- und Lernsprache), die Sozialisation, Motivation und Fremdspracheneinstellungen sowie Begabung für Fremdsprachen, und Lerntyp-, Stil- und Strategien (Neuchâtel 2021).

1.1.1.1 Das Alter

"First language acquisition typically occurs infancy and early childhood. An important question concerns whether the acquisition of a first or a second language shows a critical or sensitive period: that is, whether acquisition displays a normal course and leads to full proficiency in the language only when it begins early in life" (online).

Die *„Critical Age Hypothesis"* wird zuerst von Wilder Penfield (1959) in *„Speech and Brain Mechanisms"* und später von Eric Lenneberg (1968) in *„Biological Foundations of Language"*

[18] Unterschied zwischen Spracherwerb und Sprachlernen besteht darin, dass der Spracherwerb ein ungesteuerter Prozess ist d.h. ohne unterrichtliche Unterstützung, während das Sprachlernen durch den Unterricht gesteuert ist (vgl.Sandra Bllweg et al. 2018: 2-3).

[19] Linguistische Notizen Neuchâtel, Ein Blog über Sprache:1 http://www10.unine.ch/linone/2021/09/01/interne-faktoren-die-das-erlernen-des-deutschen-als-fremdsprache-beinflussen.

ausgeprägt. Sie plädiert für das Sprachlernen im früheren Alter (zunächst mal vor 9 und weiter bis etwa 15) bzw. der „ideale Zeitraum zum besseren Spracherwerb“. Für sie gilt also beim Spracherwerb die Faustregel; *„Je eher, desto besser“* (vgl. Huneke und Steinig) bei der Beschäftigung mit der Aussprache im Buch *„Deutsch als Fremdsprache“: „Wer nach der Pubertät mit einer Fremdsprache beginnt, erreicht meist nicht die Kompetenz eines Muttersprachlers“* (Huneke und Steinig 2013: 14) siehe auch (Noske 2012: 16-17).

Ein Beispiel hierfür ist der analytische Vergleich der Aussprachenfähigkeit zwischen Migranten (im Zielland) und Lernenden (im Heimatland). Daraus ergibt sich, dass nicht die Dauer des Aufenthalts im Ausland entscheidend ist, sondern das Alter. Früh einwandernde Kinder haben die Möglichkeit, durch Kontakt mit Einheimischen die Kommunikationsfähigkeit sowie einen guten Sprechakzent zu schaffen. Für Singleton (2003) kommt es aber auf das Bildungsniveau der Lerner*innen und deren Lernumfeld an.

1.1.1.2 Die Sprachsituation (Mutter- und Lernsprache) und die Sozialisierung

Neben der Alter-Variante tritt auch der Zustand von Einfluss der L1- und L2-Sprache aufeinander. Dabei ist die Ähnlichkeit zwischen der Muttersprache und der Fremdsprache von großer Bedeutung. Es wäre also einfacher für Lernende, ein ganz anderes Alphabet zu begreifen, ganz verschiedene Laute zu produzieren, die mit der Zielsprache zu tun haben. Ausgehend von der sozialen Schichtordnung lässt sich konstatieren, dass Kinder aus Mittel- und Oberschichten fast keine Schwierigkeiten mit einem früheren Fremdsprachkurs aufweisen. Kinder aus Familien der Unterschicht mit niedrigem Bildungsniveau, die gemischt ein- und zweisprach aufwachsen, stehen aber vor großen Schwierigkeiten. Daran liegt, dass die L1-Sprache nicht genug entwickelt ist oder in familiärem Gebiet nur auf Dialekt gesprochen wird. So entsteht eine Knappheit, die die L2-Sprache auch beeinflussen kann (Huneke und Steinig 2013:18-19).

1.1.1.3 Motivation und Fremdspracheneinstellungen

Zur Erinnerung lassen sich Motivationsfaktoren in drei Ebenen gliedern (siehe Einführung bzw. Forschungsstand S.6-7), und zwar, die Ebene der L2-Sprache, die des Lernenden und die der Lernsituation (Dörnyei, 1994 *zitiert nach* (Fischer 2005: 32) vgl. dazu (Retelj 2015). Dörnyei (1994-2001) beschäftigt sich mit Motivationsfaktoren zum Erlernen der DaF und der DaZ und stellt fest, dass sich die voneinander unterscheiden. Dabei stellt er ein Sieben-Dimensionen-Motivationsmodell dar: *„affektive/integrative Dimension; instrumentelle/pragmatische Dimension; makrokontextbezogene Dimension; selbstkonzeptbezogene Dimension;*

zielbezogene Dimension; erziehungskontextbezogene Dimension und personenbedeutungsbezogene Dimension". Dörnyei zufolge verweisen diese Motivationsebenen- und Dimensionen auf drei relevante Haltungen: *„Attitüde gegenüber der Gesellschaft der verwendeten Zielsprache und deren Volk; Attitüde gegenüber der Zielsprache und Attitüde gegenüber dem allgemeinen Fremdsprachlernen"* (Retelj , 2015: 118) vgl. dazu (Neuchâtel Linguistische Notizen, Huneke und Steinig 2013).

„Wer mit Freude lernt und unbedingt ein Lernziel erreichen möchte, hat gute Chancen, es zu schaffen" (Huneke und Steinig 2013: 19). Parameter wie Lust, Spaß, Vorliebe, Entdecken neuer Kultur, Kontaktknüpfen in der Ferne, Berufszielsetzungen, etc. haben sowieso eine Auswirkung auf den Sprachkompetenzerwerb (hier die Sprechfertigkeit).

Nicht zu vergessen spielen auch die Einstellungen zur Fremdsprache eine große Rolle. Da der Gebrauch von Deutsch bloß innerhalb des Deutschkurses gemacht wird, kann man sich auf folgende Interessen verlassen (vgl. Retelj 2015: 118):

- Persönliche Einstellung gegenüber dem Zielland und seiner Bevölkerung;
- Persönliche Einstellung gegenüber dem allgemeinen Fremdsprachenlernen;
- Auffassung zum Deutschlernen im Schulkontext;
- Einstellung zur Kontaktpflege;
- Stellungsnehmen der Eltern über die Zielsprache;
- Relevanz der Zielsprache für die Ausbildung und den alltäglichen Nutzen.

Werden persönliche Aversionen gegenüber Lehrkräften, negative Einstellungen, Vorurteile oder Ausgrenzung von Muttersprachlern in Betracht genommen, dann nimmt die Motivation ab. Da die Motivation nicht stabil ist und sich mit anderen Faktoren aufeinander beeinflussen lässt, wird auch *„Einflussfaktor"* bezeichnet. Es ist nicht zu vergessen, dass die instrumentelle Motivation mit dem Schulerfolg oder der beruflichen Karriere korrelieren kann (Neuchâtel online). Schließlich sind Vorerfahrungen mit der Sprache auch zu beachten Lerntyp-, stil- und Strategien.

> „Unter Lernstrategien versteht man das Verhalten von Lernern, die ihren Fremdsprachenerwerb reflektieren und so zu steuern versuchen, dass sie – im Wissen um ihre Fähigkeiten und ihren Lernertyp – erfolgreich sind" (Huneke und Steinig 2013: 27 zitiert nach Vandermeeren 2011).

Beim Spracherwerb bzw. Sprachlernen sollen die Lernenden ein Sprachverhalten adoptieren, wobei sie sich zum besseren Kenntniserwerb und dessen Verbesserung identifizieren. Dies

basiert auf dem Lernstil: „*Man unterscheidet visuelle, auditive und motorische bzw. haptische Lernstile, die bestimmten Lernertypen zugeordnet werden können.“ (Huneke und Steinig 2013: 24; zitiert nach Ehrman 1996: 59-63).* Lehrpersonen sollen in der Regel Lerntypen- und Strategien anbieten. Es gehört aber zur Aufgabe einzelnen/-er Lerners*in, sich für den passenden Lernstil zu entscheiden. Dabei kennzeichnen sich oft einige Schüler durch Mischformen.

Es wird zwischen folgenden Hauptlerntypen unterschieden:

- **Der Hörtyp:** noch auditiver oder akustischer Lerntyp genannt, besteht er darin, gehörte Informationen (Tongeräte, Laute etc.) leicht zu speichern, auch bei einer Sprechsituation (Vorlesungen, Seminare etc.);
- **Der Lesetyp:** noch abstrakter oder verbaler Lerntyp genannt, braucht er sich die Informationen nochmal zu Hause durchzulesen. Dadurch begreift er komplexe Sachverhalte und kann das Gelernte bzw. das Gelesene mit eigenen Worten wieder formulieren;
- **Der Sehtyp:** auch visueller Lerntyp oder bildliches Lernen, für ihn ist der visuelle Kontakt zum Lernstoff (Grafiken, Bilder, Videos, Übersichten etc.) sehr wichtig. Dadurch prägt er gute und exakte Kenntnisse ein, braucht aber einen reibungslosen und sauberen Arbeitsraum;
- **Der haptische Lerntyp:** auch Tastentyp, er folgt dem methodischen Konzept *„Learnig by doing“*. Ihm sind Ausprobieren, Gesprächsführungen, Erfahrungssammlungen oder irgendwelche praktische Übungen besonders wichtig. Er tendiert stets dazu, das Lernen direkt in der Fremdsprache zu unternehmen und hat daher große Lust darauf, Muttersprachler*innen gerne anzusprechen;
- **Der kommunikative Lerntyp:** er will immer wieder zum Gespräch oder zu Diskussionen, macht gern Rollenspiele mit und lernt am besten durch Interaktionen mit anderen. Datenverarbeitung- und Speicherung gelingt ihm ziemlich einfach (Schörghuber, online 2022:7-9).

Infolge der genannten Lerntypologie lässt sich wahrnehmen, dass die haptischen und kommunikativen Lerntypen für die Sprechfertigkeit besonders geeignet sind. Da die mündliche Kompetenz das Hörverstehen als Teilkompetenz vgl. (Beghdadi) und (Hamdani) benötigt, passt auch der auditive Lerntyp hierzu.

Wie es schon oben erwähnt wird, sollen jeweilige Lernende in die Bühne eintreten, indem sie eine Entscheidung zur besten bzw. eigenen Lernstrategie treffen.

1.1.2 Externe Faktoren

Alle weitere Elemente, die auch mit dem Fremdspracherwerbsprozess korrelieren, lernerunabhängig sind und auf die soziale referieren, werden als externe Faktoren oder *„exogene Komponenten“* bezeichnet (vgl. Riemer 1997: 6) und (Nardi 2006 S.46). Mit sozialer Umgebung wird auch soziokulturellem Zusammenhang gemeint. Exogene Faktoren können also in folgenden Merkmalen klassifiziert werden: schulisches Lernen, institutionelles Handeln, und soziales Handeln.

1.1.2.1 Schulisches Handeln und Stellenwert von *„Zone der nächsten Entwicklung“*

Das schulische Handeln verweist auf das Steuerungskriterium und den Kontakt mit der Zielsprache durch Vergleich der Ausgangs- und Zielkultur miteinander. Es handelt sich zum Beispiel um die Fragen: Wie gut ist der Fremdsprachenerwerb, falls der Deutschunterricht in der Heimat oder im Zielland stattfindet? Oder wie oft ist der Kontakt zur Fremdsprache im Alltag und welcher Wirkungsvergleich tritt auf die kulturelle Ebene vor? vgl. (Nardi 2006: 46, Riemer 1997 und Mohammed Ghorbanzade 2015).

Nardi geht in seiner Arbeit vor allem von psychologischen Untersuchungen und nimmt darum zur Kenntnis, dass auch für Piaget (1970) die soziokulturelle Umgebung, wobei das Individuum lernt, von großer Bedeutung ist. Aus der Perspektive des gesteuerten Unterrichts erfolgt auch spontan ein besserer kognitiver Bauprozess mithilfe der Lehrkraft oder anderer Lernpersonen. So kommt man auch rasch zur nächsten Entwicklungsebene: „*Die pädagogische Intervention, also die Lehrmethode, wie auch eine an kulturellen Stimuli besonders reiche oder arme Umgebung können den Rhythmus der spontanen kognitiven Konstruktion ändern; indem sie fördern, kann die nächste Entwicklungsstufe schneller erreicht werden.“* (Nardi , 2006: 47). Piaget zufolge geht der „Impuls“, der menschliche Interaktionen zwischen dem Individuum und seiner persönlich-gesellschaftlichen Umgebung auslöst, auf das *„Innere des Individuums“* zurück vgl. Vygotskij (1934/2002).[20] Nach Vygotskij ist das Außen dem Innen überlegen und

[20] Der tatsächliche Entwicklungsprozess des kindlichen Denkens vollzieht sich nicht vom individuellen zum sozialisierten, sondern vom sozialen zum individuellen Denken (Vygotskij, Denken und Sprechen 1934/2002: 97).

daraus ergeben sich affektive Richtungen (Vygotskij 1968: 57).

1.1.2.2 Zur Institutionalisierung in den Fremdsprachenunterricht bzw. DaF-Unterricht

Werden die institutionsspezifischen Vorschriften oder Regeln in Betracht genommen, die auf den gesteuerten Deutschunterricht sowie Lehr- und Lernpersonen, Lernziele-, Curricula-, Inhalte und didaktische Wege einwirken, dann ist die Rede von Institution. Diese Vorschriften werden allgemein in auf drei Dimensionen festgelegt: die staatlichen Regelungen, die Schulstufen und der Fremdsprachenunterricht und dessen Steuerungselementen vgl. (Nardi 2006: 49). Diese Dimensionen werden hier insbesondere im Kameruner Kontext analysiert (vgl. Mbia 2002).

Schon im ersten Punkt jetzigen Kapitels (Begriffsklärung) wurde versucht, den DaF-Unterricht im kamerunischen Schulmilieu pauschal zu stellen; siehe (Albert 2008) (Gomsu 1985) und (Dassi 2019). Die gesetzgebende Gewalt mit ihren Organismen wie Erziehungsministerien „MINEDUB, MINESEC und MINESUP“ sind verantwortlich für die kamerunischen schulischen Regeln. An dem MINESEC bzw. der „Inspection Générale des Enseignements“ wird hier besonders großes Interesse geweckt. Zu den Aufgaben der sogenannten Inspektoren*innen gehören u.a. regelmäßige Kontrolle des Deutschunterrichts; systematische Fachberatungen; pädagogische Betreuungen; Lehrwerkkonzipierung- und Kritik; Auswahl der angemessenen Deutschprüfungen; Überlegungen über Deutschunterrichtsmethodik und passende didaktische Materialien und deren Distribution; Organisation von Seminaren zur Fortbildung usw. (Mbia 2002 S.60). Danach führt die Exekutive wie Gymnasien, Realschulen etc. die von der Legislative Vorgaben aus. Zunächst mal wird die deutsche Sprache nach dem Kameruner Orientierungsgesetz bzw. Erziehungsgesetz (N°98/004) mit der Bedürfnis der Ausbildung von in eigene Kultur verwurzelten Bürgern*innen und der Offenheit für die Welt (hier die germanische Welt) als *„Langue Vivante II“* im Sekundarschulbereich gelehrt (ebd.: 43, siehe auch Dassi 2019).

Betroffene Regierungsschulstufen sind die „*4ème-, 3ème-* (bzw. Erststufe), *2nde-*, *Première- und Terminale-Klassen* (Zweit- bzw. Oberstufe) vgl. (ebd. 45). Die Terminale-Klasse ist der Grunduntersuchungsgegenstand der vorliegenden Arbeit.

In dem amtlichen Schreiben (MINESEC PEA LVII- CLASSES DE TERMINALES 2020) werden Lehrcurricula- und Inhalte, sowie Sprachfertigkeiten, Lernziele, Zeitangaben und didaktische Hinweise zum Deutschunterricht in der Terminale-Klasse bestimmt. Die zu erwerbenden grundlegenden Sprachkompetenzen (ebd. S.7) sind vor allem das Hören und

Sprechen (bisherige Erkenntnis, genauso das, was Lernende zur mündlichen Kommunikationsfähigkeit brauchen). Staatlich gesehen, sollen Terminale-Schüler*innen imstande sein, sich bei einer gegebenen Kommunikationssituation u.a. Beschreiben, Narration, Informieren, Argumentieren mündlich zu äußern vgl. (Mbia 2002: 70). Außerdem muss man bedenken, dass die Kameruner Generalzielsetzung[21] die GER-Vorgaben für das Fremdsprachenlernen einhält, deren Niveaustufe der Lerner*innen von Terminale-Klasse B1.2 entspricht (MENESEC PEAL VII 2020: 4).

Lehrpläne- und Inhalte werden in fünf Lebensbereichen geordnet: erstens, Sozial- und Familienleben; zweitens, Wirtschaftsleben; drittens, Umwelt, Gesundheit und Wohlsein, viertens, Medien- und Kommunikationswissenschaft; und zuletzt, Bürgerschaft. Zu jedem Lehrplan gehören bestimmte Sprachressourcen (Wortschatz und Grammatik) (ebd. S. 71). Laut dem vorherigen Abschnitt sollen die Terminale-Lernenden am Ende der ersten Deutschstunden beispielsweise mündlich von der „*Lage der Frau in der Stadt*“ berichten, oder die Witwenriten anhand bestimmter Sprachressourcen und Redemittel beschreiben können.

Neben den von dem Staat angeboten Lehrwerken gehört zur Pflicht der Lehrkraft, weitere angemessene didaktische Materialien und Hilfsmittel zum Erreichen der Lernziele auszuwählen. Dabei will ich besonders auf das offiziell-aktuelle Kameruner Lehrwerk für den Deutschunterricht in der Terminale-Klasse kritisch angehen, und zwar, *„IHR und WIR Plus 4“*.

1.1.2.3 Zur kritischen Beurteilung und Bedeutung der Sprechfertigkeit im gängigen Lehrwerk *„IHR und WIR Plus 4“*

Im Vorwort des vierten Bandes-Lehrwerks *„IHR und WIR plus 4“* steht folgendes:

„*IHR und WIR plus 4*“ ist ein handlungs- und kompetenzorientiertes Lehrwerk. Es eignet sich für junge Erwachsene mit guten Grundkenntnissen der deutschen Sprache und bereitet auf die kamerunische Abiturprüfung vor. […] Im Mittelpunkt des Textbuchs stehen Lesetexte und Bilder, an die sich Übungen zur Verständnissicherung und produktive Übungen zum Sprechen und vor allem Schreiben anschließen. Da die (Teil-)Kompetenzen Hörverstehen und Aussprache nicht Bestandteil der kamerunischen Abiturprüfung sind, werden sie bewusst nicht geschult“ (*IHR und WIR plus* 4 2016: 3).

[21] Der Kameruner Deutschunterricht zielt pauschal darauf ab, interkulturelle Kompetenz und Kommunikationsfähigkeit in der Fremdsprache von Lernenden zu vermitteln. Nebenlernziele bzw. sprachbezogene Lernziele beziehen sich auf Fertigkeiten wie Verstehen, Sprechen, Schreiben, Hören, Lesen und Übersetzen (vlg. Mbia 2002: 68).

Es scheint zweifellos, dass der kamerunische Deutschunterricht für Terminale-Lernende abiturprüfungsorientiert ist; nur wenigen bzw. fast keinen Wert auf die mündlichen Baukompetenzen legt; der Schreibfertigkeit und dem Lesen aber großes Gewicht beimisst vgl. (Mbia 2002: 78). Kann aber die mündliche Ebene erfolgen, wenn Blick nur auf Sammeln von Sprachstrukturen ohne praktischen Nutzen geworfen ist vgl. (Bouchama 2013: 2-3)? Oder wenn die Deutschlernenden keine persönlichen Bedürfnisse oder sich an informativen Gesprächen nicht beteiligen können vgl. (Alexis Ngatcha 1994)?[22] Besser wäre auch vielleicht, die Prüfungssysteme Kameruner Deutschunterrichts und laut den GER-Vorgaben bzw. B1-Prüfungsformat näher zu betrachten und miteinander zu vergleichen. Dabei kommt ebenso sicherlich infrage: wie wäre es, wenn bei der Deutschunterrichtspraxis im Sekundarschulbereich auch auf den mündlichen Test geachtet wird?

1.1.2.4 Zu kamerunischen Unterrichtsbedingungen

Was die allgemeinen Unterrichtsbedingungen anbelangt, wird in der Regel in den sogenannten „Klassenzimmern“ gelehrt. Auch die Qualität der Unterrichtsatmosphäre kann Sprechwilligkeit der Lernenden beeinflussen *(später im nächsten Kapitel).* Nicht unerwähnt bleiben darf, dass die Deutschlehrpersonen nicht-muttersprachlich sind und in denselben Bedingungen wie die Schüler*innen gelernt haben. Außerdem disponieren nicht alle über sprachdidaktische Kenntnisse oder Auslands bzw. Deutschlands Erfahrungen. Zudem findet der Deutschunterricht unter multikulturellen Dimensionen statt (neben Amtssprachen auch regionale Sprachen bzw. Dialekte) vgl. (Mbia 2002:75-78). Heutzutage *(seit Corona-Pandemie-Zeitraum 2019)* wird aber im kamerunischen Schulsystem immer noch die Herausforderung angenommen, den Unterricht zu digitalisieren (online). Dann wird dazu nun asynchrone Lehre praktiziert (online).

Ein weiterer Kritikpunkt ist auch die **Unterrichtsdauer** des schulischen Deutschunterrichts, die sich eher als Extensiver Kurs mit ungefähr drei Stunden wöchentlich in einem „nicht-authentischen Milieu“ bezeichnen lässt vgl. (ebd. S. 78). So eine Bemerkung lässt sich auch heutzutage immer noch feststellen.

[22] „die sprachliche Ausbildung sollte nicht Selbstzweck sein, sondern dazu dienen, Gedanken, Überlegungen, Gefühle, Empfindungen, Sachverhalte mitzuteilen. Der Deutschunterricht soll seinen Bildungsauftrag wahrnehmen.“ (Alexis Ngatcha, 1994:69).

Zu Lehrkonzept-, methodik- und stil

Entsprechende staatliche Institutionen bieten auch Wege zu Unterrichtsgestaltung- und methoden an[23]. Ganznebenbei beschäftigen sich auch Lehrerräte in Lehranstalten damit. Zuletzt soll aber jede Lehrperson nach passenden Lehrkonzepten- und methoden aussuchen. Diese Tendenz zur autonomen Ermittlung angemessener didaktische Verfahren abhängig von Ort, Tradition (hier administrative Vorschriften) und Innovation wird dann als Lehrkonzept bezeichnet vgl. (Nardi 2006: 52-53). Bei der Auswahl der Lehrmethode sollen bestimmte Lernaktivitäten, Sozial- und Arbeitsformen, Materialien sowie Prüfungsformen in Erwägung gezogen werden (ebd. 53). z.B. Zum Trainieren der Mündlichkeit wäre vielleicht eine Partner- oder Gruppenarbeit geeignet vgl. (Edrová 2015: 17).

Der Lehrstil steht für das „Markenzeichen“ der Lehrkraft und lässt sich durch normalerweise drei Faktoren bestimmen: **persönliche Charaktereigenschaften** wie Emotionen, Vorliebe; **eigene Lehrerfahrungen; und persönliche Haltungen** gegenüber die schulische Institution bzw. Ausprägen subjektiver Theorien zum Umgang mit dem Lehrobjekt (Nardi 2006: 56).

Zur Sozialisierung in den Fremdsprachenunterricht bzw. DaF-Unterricht

Es sind in diesem Abschnitt die Bildungsebenen bzw. die Meso- und Makroebne[24] und deren Beziehungen hervorzuheben, nämlich die soziale Interaktion und die Gruppenrelevanz. Dabei wird auch die Rolle der Lehrkraft in der Mündlichkeit beachtet.

Auf bestimmte lernzielorientierte Gründe gibt es gegenseitige Relationen (sprach- und außersprachbezogen) zwischen Lernenden und der Lehrperson im Kursraum. Diese Beziehungen korrelieren also mit dem Lernersprachverhalten und werden durch gegebene Unterrichtsbedingungen bzw. persönliche und gruppenspezifische Parameter sowie Lernmaterialien bestimmt. Dies alles wird als *„Interaktion“* im Unterricht bezeichnet (vgl. Nardi 2006:58). Nardi (aus sozialpsychologischer Untersuchung) unterscheidet zahlreichen „sozialen Kompetenzen und Lernstrategien“ in der Interaktionsebene, bei denen ich bloß zur sprechorientierten Kompetenz neige, nämlich, „Miteinander kommunizieren“.

---

[23] Vgl. « Proposition de projet pédagogique national harmonisé : classe de terminale, Année Scolaire 2022-2023 » (MINESEC, Inspection Générale des Enseignements).

[24] Makroebene (Lehrplan) bezeichnet politische institutionelle Rahmenbedingungen sowie normative, admnistrative und curriculare Aufgaben; Mesoebene (Schule) bzw. Schulorganisation; Mikroebene (Unterricht), nimmt Bezug auf Unterrichtsdurchführung und Lehrer-Schüler/ Schüler-Schüler-Interaktion und entsprechende didaktische Materialien (https://www.repetico.de/card-77158749 *Erläutern Sie die Begriffe Makro-Meso- und Mikroebene des Bildungssystems.* Was ist damit gemeint, wenn Sloane die Entwicklung von Lernsituationen als Managementaufgabe auf der Mesoebene beschreibt (vgl. Riedl 2011: 165)? online am 23.08.2023.

Beim „Miteinander Kommunizieren“ werden Gegenreden und Zuhören in der Lerngruppe berücksichtigt. Diese Kompetenz basiert auf der verbalen, paraverbalen und nonverbalen Kommunikation, wobei die Lerner*innen im Mittelpunkt stehen. Durch die Beschäftigung mit bestimmten Sprechanlässen, egal, ob die Lernende in Zweit- oder Mehrgruppierungen arbeiten, kann damit gerechnet, dass sie ihre Aufgaben effizient lösen (ebd. 60). Fort betont Nardi die Theorie der Lehrerrelevanz bei der Gruppeninteraktion bzw. „*Gruppendynamik“*. Gruppendynamik resultiert von Lernaggregatsvorgängen, d.h. aus der Dynamik der Lerngruppe entsteht auch später eine Geschlossenheit durch Selbstständigkeit und Autonomie. Gruppendynamik unterscheidet sich also von Gruppeninteraktion durch diese Summe von Merkmalen jeweiliger Gruppenteilnehmenden (ebd.61 siehe auch Ehrnman und Dörnyei 1998: 71). Die gruppendynamische Aufgabe wird auch von inneren und äußeren Faktoren beeinflusst u.a. Kompositionsfaktoren (Größe, Alter, Geschlecht); Struktur (Lerngruppenbeziehungen-, Kohäsion und Sozialprofil); herrschendes Lernsituationsklima; Rollen und Normen, sowie Interaktionsmodelle (ebd. 61 vgl. Dörnyei und Malderez 1999:156).

Betrachtet sollen auch bei der Gruppendynamik die Beziehungen von Lernern*innen zur Lehrperson, ohne die das Gruppenziel sich schwer realisieren lässt. Da fungiert die Lehrkraft als Führungskraft mit folgenden Funktionen: Lernleistungsbewertung; Fürsorge der Disziplin; Lehre der Fremdsprache; und Kontrolle der Lerngruppe. Dennoch besitzt die Lehrkraft eine Autoritätslage, die sie der Lerngruppe überlegen scheinen lässt (Nardi ebd. 63 vgl. dazu Ludger Schiffler 2002: 16-18).

2. Kapitel: Zur Förderung der Sprechfertigkeit im DaF-Unterricht

In dem vorliegenden Kapitel werden auch Strategien aus theoretischen Grundlagen zur Förderung der Sprechfertigkeit und die im kamerunischen DaF-Unterricht abgewogen. Es also wird zwischen den Sprechangeboten von Edrovà (2015) und Wapenhans (2018) im Vergleich zum kamerunischen Schulkontext untersucht.

Wapenhans (2018) in seiner Beschäftigung mit der *„Förderung der mündlichen Kommunikationsfähigkeit im DaF“* bestimmt dafür die verschiedenen „inhaltlichen und fachdidaktischen Ansatzpunkte“. Herausgefunden werden also die „*Lernsituation, die Methoden und Verfahren, die Differenzierung und die Bewertung“ (vgl. Burg 2013: 26/39)*[25]. So sollte irgendwelche Unterrichtstätigkeit zum mündlichen Zweck laut dem folgenden Muster gestaltet werden:

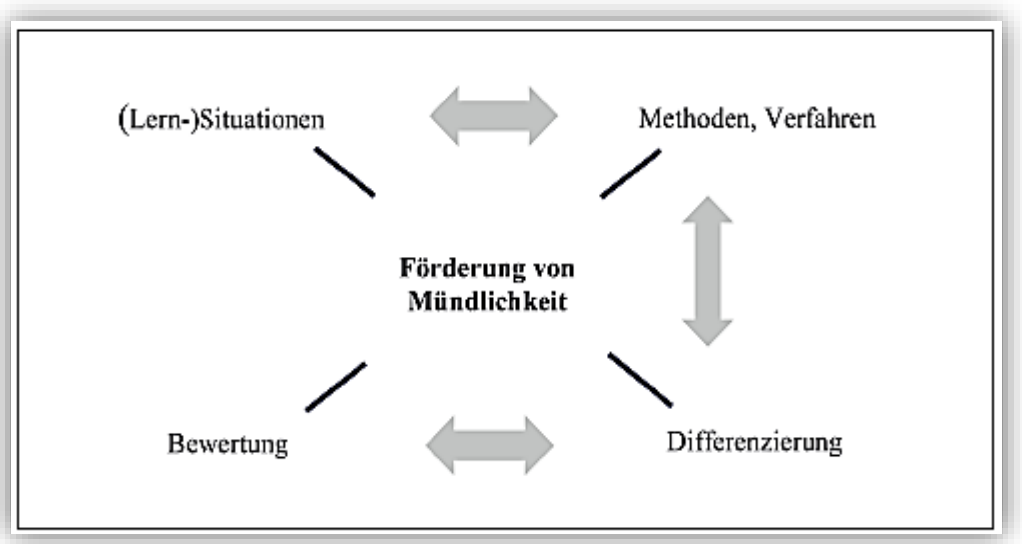

Abbildung 3: *Fachdidaktische Ansatzpunkte zur Förderung von Mündlichkeit (Wapenhans 2018:262)*

Zur Lernsituation gehören Faktoren wie Lehrer-Lerner*in-, oder Lerner*-Lerner*in-Interaktion, Unterrichtsklima, Kommunikationssituation- und gelegenheit etc. (siehe *Abschnitt 2.2.1 Gesteuerter und ungesteuerter Lenrprozess*). Die Methoden und Verfahren verlangen eine angemessene Auswahl, die in der beruflichen Schulpraxis durchgeführt werden sollen. Die Homogenitäts- und Heterogenitätsmerkmale nach Bedürfnis und Unterstützung von Lerngruppen stehen für die unterrichtliche Differenzierung. Infrage kommen bei der Bewertung die Art und Weise, wie Lernende das Sprechen begreifen und wie sie ihre Fähigkeiten dazu entwickeln (vgl. Wapenhans 2018:261-263).

[25] Burg 2013, S. 26 (Kapitel 3: Üben von Sprechfertigkeit im Unterricht: Organisation) und S.39 (Kapitel 4: Grundlegende Arbeitsmethoden zur Übung von Sprechfertigkeit).

2.1 Sprechfertigkeitsidentifizierung in fremdsprachunterrichtlicher Methodik

Für irgendwelche Disziplin bzw. Fertigkeit steht eine bestimmte Methode. Damit wird die strenge Bestimmung von Lernzielen, Prinzipien, Übungen, Sozial- und Arbeitsformen gemeint (nach Krumm 1981). Für Vielau (1976:192) gilt die Unterrichtsmethode als Wechselverhältnis zwischen Lehr- und Lernpersonen und drückt die Komplexität von Lehr- und Lernvorgehen aus. Kennzeichnen der Unterrichtsmethodik beruhen also auf Unterrichtszielen-, Organisation- und Vorgänge, sozio-kognitive Ebene, sprachwissenschaftliche Einheiten usw. vgl. (Beghdadi 2007:16).

2.1.1 Sprechen und Grammatik-Übersetzungsmethode

Bei der GÜM-Methode spielen der Wortschatzerwerb und das Übernehmen grammatischer Regeln eine große Rolle. Auch die phonetische Ebene ist hier relevant und gehört dann zu wichtigsten Sprechteilkompetenzen bzw. Aussprache. Der GÜM-Methode werden aber abstrakte Gedanken vorgeworfen, da kontextuelle Gesprächssituationen an Bedeutung verlieren (vgl. Beghdadi 2007:17 und Edrovà 2015:11).

2.1.2 Sprechen und Audiolinguale-Methode

Die ALM-Methode basiert auf dem behavioristischen Reiz-Reaktion-Modell (vgl. Haß, 2010 und Pawlow 2003)[26], bei dem strukturierte Mustersätze von Lernenden nachgeahmt werden. Ziel ist es, die mündliche Gewohnheit bzw. Intonation, Betonung von Muttersprachlern*innen zu erwerben. Kritisiert werden an der ALM-Methode die Automatisierung von Lernverhalten und deren Passivität, die unterrichtliche Einbahnstraße sowie der Mangel an synthetischen Kommunikationsübungen. Anderswo werden Fehler hier negativ betrachtet; doch kein Lernprozess erfolgt von vorne an vollkommen (vgl. Beghdadi 2007:18) und dazu (Edrovà 2015:14).

Bei der Beobachtung von Deutschunterrichten bringen die Lehrpersonen Lernende dadurch zum Sprechen, dass sie Mustersätze, bestimmte Wörter oder weitere Ausdrücke (Lernziele) zuerst lesen, dann sprechen einige Schüler*innen nach, schließlich wird es im Plenum vorgelesen (Unterrichte am 22. Februar in 2nde All und am 1. März in 3ème All 2024, *Lycée de Tigaza*). Da die mündliche Gewohnheit bloss Kameruner DaF-Lehrenden geführt und

[26] Klassische Konditionierung aus Hundeexperimenten, bei denen Reaktionen durch bestimmte Stimuli beobachtet werden. Bei so einem konditionierenden oder imitationsbezogenen Lernprozess wird der Lernende Produkt seiner Umgebung (Ballweg et al. 2018:4).

Tongeräte kaum gebraucht werden, erwerben wirklich die Lernenden die Intonation oder Betonung von Muttersprachlern*innen?

2.1.3 Sprechen und Audiovisuelle-Methode

Die AVM-Methode folgt ähnlichen Regeln wie die ALM, legt aber Wert auf Bilder, Kärtchen oder irgendwelche visuelle Elemente nach bestimmten Kommunikationssituationen. Hör- und Sprechfertigkeiten werden hier besonders betont. Genauso wie bei der ALM-Methode haben Lernende hier keine Möglichkeit, eigene Sprachrealisierungen oder linguistische Regeln zu übernehmen (vgl. Beghdadi 2007:18 und Edrovà 2015:15).

Durch den Gebrauch von Beamer, PC-Tabletts oder Bildschirmen achten derzeit Kameruner Deutschlehrende auf die Digitalisierung von Unterrichten. Dies ist eng verbunden mit Ziel bzw. Herausforderungen der Bildung im Sekundarbereich (Beobachtete Unterrichte am 16. Januar in 1ère All und 5. Februar in 3ème All 2024, *Lycée de Tigaza*). Hör- und Sehverstehen wie Bildbeschreibung werden oft dabei beachtet.

2.1.4 Sprechen und kognitive Methode

Bewusstmachung, Datenverarbeitungsprozess und Kreativität sind Leitwörter der kognitiven Methode. Lernende verwenden allgemein besondere Redensarten, die oft von normalen Sprechregeln abweichen. Hier wird darauf geachtet, dass ihr mündlicher Ausdruck (Fehler, Schwäche etc.) überprüft und verbessert wird (vgl. Lernersprache-Hypothese von Selinker 1972)[27]. Fehler werden hier eher positiv bzw. als Ausgangspunkt zur Verbesserung und Sprachreflexion betrachtet. Gruppenarbeit, explizites Sprechen und Aufgaben zu Problemlösungen werden berücksichtigt. Also stehen der Lernende im Mittelpunkt und die Lehrkraft als Betreuer*in. Hier wird zwar das Lernervorwissen aktiviert und Lernmöglichkeiten berücksichtigt, wird aber zu viel auf generelle grammatische Theorien fokussiert (vgl. Chomsky 1957, Bussmann 1983).

Bei solch einer Lehrmethode bzw. Bewusstmachung legen die kamerunischen Deutschlehrenden besonders Wert auf Semantisierung (Wortschatz) und Systematisierung (Grammatik). Beim Wortschatz werden bestimmte Wörter, Wortliste oder Redemittel durch Assoziogramm, Gedächtniskarte, Tabellen etc. beigebracht. Bei der Grammatik wird entweder

[27]Auch *interlanguage hypothesis* genannt, sie postuliert, dass Lernende ein spezifisches Sprachsystem entwickeln, das über Charakteristika der L1- und L2-Sprache disponieren und deren Abweichungen disponiert. Besonders betont werden hier psycholinguistische Prozesse durch Sprachentransfer, Lernumwelt, bewusste und unbewusste Lern-und Kommunikationsstrategien sowie die Übergeneralisierung von Zielsprachenregeln (Ballweg et al. 2018:9, Selinker 1972:209-2031, Riemer 2017:319).

deduktiv oder induktiv[28] verfahren. Danach gibt es immer wieder eine Anwendungsübung, die eine reproduktive oder imitative Funktion erfüllt. Beispielsweise gilt hier eine Gruppenarbeit, wobei Lernende passende Nährstoffe zu verschiedenen Lebensmitteln herausfinden oder ein Einkaufsgespräch ergänzen sollten (BU am 1. März in 3ème All und am 23. Februar in 2nde Alitar 2024, *Lycée de Tigaza*).

2.1.5 Sprechen und Kommunikative Methode

Die KM-Methode bezieht andere methodische Kompetenzen (Grammatik, Wortschatz, Aussprache, Hören etc.) mit ein und nimmt Rücksicht auf Gruppen- und Partnerarbeit. Sie will vor allem die Lernenden zu konkreten Lebenssituationen durch alltägliche Sprechanlässe, Rollenspiele etc. führen. Sie konzentriert sich auch auf Lernabsichten und fungiert daher als schülerzentrierten Ansatz. Deshalb wird sie „handlungsorientierter Ansatz“ genannt und gilt daher als beste Methode zum Erwerb der Sprechfertigkeit (vgl. Beghdadi 2007:21 und Edrovà 2015:17).

2.1.6 Sprechen und interkultureller Ansatz

Der interkulturelle Ansatz gilt als Ergänzungsmethode zur KM-Methode, insofern als sie der Kommunikativen weitere Alltagsthemen u.a. Politik, Gesellschaft, Kultur, Technologie, Wirtschaft, irgendwelches landeskundliches Wissen zuordnen will. Sie gibt der Alltagskommunikation Acht durch Verstehensvorgängen (ebd.21 und 8).

Etwas problematisch habe ich persönlich wahrgenommen, dass einige kamerunische Deutschunterrichte kaum kamerunische Realitäten berücksichtigen. In einem Kontext über Ernährung lassen sich schwer typisch lokale Gerichte oder Nahrungsmitteln erwähnen (BU am 01.03.2024 in der 3ème-Klasse, *Lycée de Tigaza*). Doch soll sich der Lernende in dem Fremdspracherlernen selbst identifizieren und eigenes Interesse schaffen, dass ihn zum Sprechen bringt.

In Anbetracht der fremdsprachdidaktischen Methodik im Erlernen des Deutschen als Fremdsprache wird zur Kenntnis genommen, dass der kommunikative Ansatz für die Sprechfertigkeit am besten geeignet ist. Auch die kognitive Aufgabe bei der „Lernersprache-Hypothese“ spielt eine wichtige Rolle, da sie zur Vollkommenheit der Mündlichkeit von Lernendenden tendiert. Die GÜM-, ALM- und AVM-Methoden aus behavioristischen Lernpostulaten werden zwar heutzutage als überholte Unterrichtsmethoden betrachtet,

[28] Das induktive Verfahren erfordert eigene Schülerbemühungen wie Selbstregelformulierungen etc. Man geht von Konkretem zu Abstraktem. Der deduktive Weg ist aber systematischer, zeitökonomisch und bietet wenige Verstehensschwierigkeiten.

verbleiben aber bedeutend bei Vokabellernen und Sprechgewohnheiten vgl. (Sandra Ballweg 2018 S.6). Doch herrscht die Einhaltung an interkulturellen Ansatz im kamerunischen Deutschunterricht, aber die Kommunikationsfrage gilt immer noch als Dauerbrenn und Sprechaktivitäten reichen wahrscheinlich nicht aus.

2.2 Möglichkeiten zum Sprechen im DaF-Unterricht

2.2.1 Gesteuerter und ungesteuerter Lernprozess

Es ist zur Förderung der Sprechfertigkeit im Fremdsprachenunterricht, noch zwischen dem Steuerungskriterium zu unterscheiden, nämlich, unter dem natürlichen Spracherwerb und dem unterstützen Spracherwerb bzw. Sprachlernen. Der sogenannte „natürliche Spracherwerb“ erfolgt meistens durch kommunikative Sprechakte, während das Sprachlernen durch bestimmte Unterrichtsumstände gestützt wird. Fremdsprachendidaktische Konstrukte dafür stehen „ungesteuerter Spracherwerb“ und „gesteuerter Spracherwerb“ (nach Schatz 2006:13 vgl. Edrovà 2015:37). Die folgende Tabelle stellt ausführlich die unterschiedlichen Merkmale gesteuerten und ungesteuerten Spracherwerbs dar:

Ungesteuerter Spracherwerb	Gesteuerter Spracherwerb
ausgebildeter Sprachlehrer nicht vorhanden	ausgebildeter Sprachlehrer vorhanden
Lernen ohne Lehrbuch	Lernen mit Lehrbuch
keine festen Lernzeiten	feste, begrenzte Lernzeiten
kein fester Lernort	fester Lernort
Lernprozess eher selbstbestimmt	Lernprozess eher fremdbestimmt
sehr hohe Motivation, da reale Kommunikationssituationen möglichst erfolgreich bewältigt werden müssen	sehr unterschiedliche Motivation je nach Unterrichtssituation, Lehrerpersönlichkeit, eigenen Lernzielen usw.
Fremdsprache in realen Sprechsituationen kommunikativ erfahren und erprobt und eventuell imitativ angeeignet	Fremdsprache als Lerngegenstand präsentiert und erklärt
vorgegebene Progression nicht vorhanden	vorgegebene Progression vorhanden
Wörter durch konkrete Anschauung, konkrete Spracherfahrung, Nachahmung, Anwenden und Bestätigung durch gelingende Kommunikation gelernt	Wörter durch Präsentation, Semantisierung, Übungen im Unterricht gelernt
Grammatik durch konkrete Spracherfahrung, Nachahmung, Anwenden und Bestätigung durch gelingende Kommunikation gelernt	Grammatik durch Präsentation, Erklärung, Übungen im Unterricht gelernt
kommunikatives Sprachhandeln und Aushandeln von Bedeutungen und Zielen im Vordergrund	künstliche Interaktion und Simulation in der Unterrichtssituation im Vordergrund

Tabelle 1: *Unterschied zwischen gesteuertem und ungesteuertem Spracherwerb (Schatz 2006:175)*

Aus der Tabelle ergibt sich, dass der gesteuerte Spracherwerb für den Fremdsprachenunterricht geeignet ist. So ein Modell wird daher im kamerunischen DaF-Unterricht gebraucht. Die wirkliche Förderung der Sprechfertigkeit gelingt dadurch, dass Sprechen als Endziel betrachtet wird (vgl. Wapenhans 2018) und Unterrichtsrealitäten und deren Methodik an entsprechende Ansprüche angepasst werden nach (Edrová 2015:38).

2.2.2 Einüben des Sprechens im DaF-Unterricht

Ein weiterer Gesichtspunkt zum möglichen Sprechen im DaF-Unterricht ist die Einüben-Perspektive. Damit werden die in der Regel drei sprechbezogenen Realisierungsphasen gemeint (Edrová 2015, S.38), nämlich, die Phase des reproduktiven Sprechens, die des rekonstruktiven Sprechens und die des konstruktiven Sprechens vgl. (Schreiter, Henrici und Riemer 1996:65).

- **1. Phase: reproduktives Sprechen**

Auch „variationsloses Sprechen“ genannt, besteht es in das Weitergeben einer Nachricht (gelesen oder gehört) mit Einhaltung des Inhalts und der Form. So ein Sprechen wird automatisch und auswendig gelernt. So eine Sprechaktivität lässt sich durch Lautlesen der Lehrperson und danach Nachahmen von Lernenden beobachten (BU am 01.03.2024, *Lycée de Tigaza*, 3ème Klasse).

- **2. Phase: rekonstruktives Sprechen**

Das rekonstruktive Sprechen behält zwar den inhaltlichen Aspekt ursprünglicher Information, kann aber von der Form abweichen. Zudem wird hier größten Wert auf das Wesentliche gelegt. Aus diesem Grund wird es auch „gelenktvariierendes Sprechen“ genannt. Sprechmodele, die von der Grundform abweichen, beinhalten trotzdem die Botschaft, werden knapp im kamerunischen Kontext. Es wird die Schüler*innen immer wieder um totale Wiedergabe gebeten.

- **3. Phase: konstruktives Sprechen**

Das konstruktive Sprechen wird durch Kreativität, Selbstständigkeit und Spontaneität geschafft. Der Lernende geht auf seine Kenntnisse und Fähigkeiten zurück, macht sich Gedanken und strukturiert und formuliert selbst seine mündlichen Informationen, und dies vorlagenfrei.

(Schreiter, Henrici und Riemer 1996,:65 vgl. dazu Edrovà 2015:38-39).

Eine gezogene Bilanz des Einübens des Sprechens lässt erkennen, dass es von vorne an um eine völlige Wiedergabe der Sprachinformation geht. Danach geht es weiter mit Versuch einer Umformulierung, bei der der/die Lerner*in Kompetenz zum Aussortieren erwachen kann. Zuletzt können die Lernenden mit Kommunikationssituation freiwillig umgehen, indem sie Sprechinhalte- und Strukturen nach Situation bearbeiten.
Genauso wie rekonstruktives Sprechen wird das konstruktive im kamerunischen Kontext auch total vernachlässigt. Anstatt einer Umformulierung werden eher Lernziele ins Französische übersetzt. Vorteilhaft hier ist vor allem die Wortschatzarbeit, wo Synonymie, Antonyme, Adjektive und Substantivierung an Bedeutung gewinnen (BU am 22.02.2024 in 2nde Alitar, 29.02.2024 in 1ère All und 01.03.2024 in 3ème All, *Lycée de Tigaza*).

2.2.3 Strategien zum Sprechen

So viele Strategien werden zur Förderung der Sprachkompetenzen herausgefunden. Als erhebliche Strategien zur Förderung der Sprechfertigkeit fungieren Kommunikations- und *Kompensationsstrategien* (Edrová 2015:39).

2.2.3.1 Kommunikationsstrategien

Den Kommunikationsstrategien werden wie bei vorherigen sprechbezogenen Realisierungsphasen drei Schritte untergeordnet, und zwar, Strategien vor dem Sprechen, beim Sprechen und nach dem Sprechen. So eine Klassifizierung wird von Janikovà (2011) entwickelt:

A Vor dem Sprechen

Hier handelt es sich um die Vorbereitung auf die Sprechtätigkeit und entsprechende Pläne. Unter den Strategien werden unterschieden: Redemittel, Gedanken, Ideensammlung zu einem Thema; Textgliederung; nach fehlenden Informationen suchen und sie ausfüllen; Redebereitschaft schaffen. Bei beobachteten Unterrichten behauptete die Lehrperson, dass Redemittel vorher bereitgestellt wurden und Vorbereitungszeit den Lernenden zugelassen wurde. Mit der Zeitknappheit im kamerunischen Deutschunterricht erfolgt eine mündliche Aktivität schwer auf einmal. Deshalb brauchen Schüler*innen immer noch genug Vorbereitungszeit (siehe Tabelle 10, Interviews über Unterrichtszeit).

B Bei dem Sprechen

Diese Strategien stehen für normalen Fortschritt in der Sprechaufgabe und werden von Janikovà in drei Gruppen geteilt:

a) Textreproduktion

Man unterscheidet zwischen Wiederholung, Nachsprechen, *„lautes-vor-sich-hin Sprechen“, „Read and look up“* bei Lese- und/oder Hörtexten. Das wird genau bei dem Gruppenvortrag beobachtet, wobei Schüler*innen von Krankheiten, Symptomen und Maßnahmen berichteten. Eine Moderatorin führte die Präsentation, indem Schüler Blattpapiere zum Sprechen benutzten. Dasselbe wird auch bei der Debatte beobachtet (BU am 18.01.2024 in 4ème All, Lycée de Mokolo IV; am 06.12.2023 in Tle All, Collège Adventiste).

b) Textrekonstruktion

Visuelle und verbale Mitschriften, Skizzen, Markierung im Text, Assoziationszeichnungen, Antizipationslesen (vorhersagende Aussagen bei kommenden Sätzen oder Abschnitten). Beispiel dafür gilt der beobachtete Unterricht (BU, *Lycée de Tigaza*, 1ère Klasse), wo sich die Lernenden Bilder anschauen (durch Beamer) und auf Fragen mündlich direkt reagieren.

c) Textproduktion

Notizen als Gedächtnis verwenden; mögliche Muttersprachenwechsel und Wörtererfindung, Synonymie und Umformulierung; wenn nötig, um Hilfe bitten; Achtung auf Intonation sowie Körpersprache (Gesten, Mimik). Dafür spricht das Rollenspiel zwischen Kunden und Verkäufer, wo sich die Schülerinnen daran ohne Papier vor sich und effizient beteiligt haben (BU am 29.02.2024, Lycée de Mokolo IV).

C Nach dem Sprechen

Es ist hier die Rede von Selbsteinschätzung der Lernenden mit dem Ziel, sich in der Zukunft zu verbessern. Es treten Aufgaben wie das Hören auf gespeicherte Aussagen; Fehlersuche; Resultatbesprechung mit der Lehrperson (in Plenum oder in Gruppen); das Nicht-Geklappte oder Zweifelhafte klären und Vorschläge dazu; statistische Fehlersammlung und sich auf das Notwendige zum besseren künftigen Sprechen aufmerksam machen (mit Lehrerhilfe). Diese Sprechebene lässt sich im schulischen Deutschunterricht immer wieder wegen Zeitmangel nur selten realisieren (Janikova, 2011:88).

2.2.3.2 Kompensationsstrategien

Unter dem Begriff „Kompensationsstrategien“ versteht man Kommunikationsmittel, die nicht nur an Sprachlernen grenzen, sondern unmittelbar auch in konkreten Kommunikationssituationen gebraucht werden *(vgl. Textproduktion/ produktives Sprechen).* Daher werden sie auch „Sprachgebrauchsstrategien“ (Bimmel und Rampillon 2000:74) genannt. Sie dienen zum Ausgleich defizitärer Fremdsprachenbeherrschung oder zum Decken irgendwelcher Kommunikationsbedürfnisse sowohl bei der Fremdsprachen als auch bei der Muttersprache, wen einem vielleicht das richtige Wort nicht einfällt oder einen Mangel an Ausdruck aufweist vgl.(Edrová 2015:41). Bimmel und Rampillon (2000) klassifizieren Kompensationsstrategien in zwei Gruppen.

A Gebrauch der Vorkenntnisse

Eine Aussage ist mithilfe des Vorwissens zu perzipieren. So ein Nutzen besteht darin, Vermutungen anzustellen und zu verifizieren; die kontextabhängige Bedeutung durch Sprachhinweise zu bestimmen. Dabei wird ständig der Satz bei fast allen Schülern*innen beobachtet: *„Bitte Herr…/Frau…, ich möchte hinausgehen“,* falls sie ausgehen wollen. Es kann hier gefragt werden, warum so ein großes Interesse daran von den Lernenden? Doch das Redemittel zielt vor allem auf ihr persönliches Interesse. Hinzu kommen Ausdrücke im Kurs wie *„Ja“ „Nein“, „Fertig“, „Noch nicht“, „Bitte Frau/ Herr…“* (BU, *Lycée de Tigaza*, Februar und März 2024). Das brauchen die Lernenden zum ständigen Beteiligen an Sprechen.

B Zur Auswahl möglichst aller Mittel

a) Wechselverhältnis der Muttersprache

Bei dieser Strategie kann der Lernende ein Wort aus der Muttersprache benutzen, obwohl es sich aber nur selten oder schwer realisieren lässt. Dafür sind am besten Internationalismen geeignet z.B. *Campus, Computer, Restaurant, Universität, Dessert* etc. Im Deutschunterricht steht diese Strategie für das Wahrzeichen der Kommunikation, bloß in der Abschlussklasse. Man kommt oft zur Bemerkung, dass Schüler*innen Fragen verstehen und Ideen haben, wollen aber diese direkt auf Französisch berichten. Das bemerken auch die Lehrenden (siehe Lehrerinterviews). Manchmal verwenden sie Englisch, wenn ihnen das richtige Wort nicht einfällt.

b) Um Hilfe bitten

Beim Lernprozess soll einem wie nötig geholfen werden. Das gilt als Begleitungsphase. So kann der in schlechter Lage Lernende höflicherweise fragen: z.B. „*Entschuldigung, was bedeutet…?“* So ein Satz gilt total ungewiss bei Lernenden. Bitten übernehmen auch immer wieder auf Französisch. Wie wäre es, wenn passende Redemitteln im kamerunischen Deutschunterricht bereitgestellt werden?

c) Einsatz der Körpersprache

Gestik und Mimik können hilfreich für den Mitteilungswillen des Lernenden sein. Das berücksichtigen auch die Lernenden kaum. Entgegen setzen das einige Lehrpersonen um.

d) Sprechanlässen aus dem Weg gehen oder sie wechseln

Wenn sich ein/eine Lerner*in sicher ist, vor Schwierigkeiten bei einigen Gesprächsthemen zu stehen, kann er/sie sie einfach vermeiden. Dies soll aber nicht plötzlich gemacht werden. Gegebenenfalls kann eher ein anderes Thema angesprochen werden. So eine Strategie wird sehr oft bei Lernenden beobachtet. Auch wenn sie gute Ideen oder Argumente haben, wollen sie in der Regel einfach nicht mitmachen (BU in der Tle und 2nde Klasse, *Lycée de Tigaza*, 2024).

e) Näheres Meinen erwähnen und Worterfindung

Wenn das exakte Wort nicht einfällt, wendet man sich einem Oberbegriff oder einem anderen Ersatzwort zu z.B. *Fahrzeug anstatt Auto, Bus etc. oder Sport machen anstatt Sport treiben.* Darüber hinaus kann sich der Lernende ein eigenes Wort überlegen *z.B. das Schneiden-Zeug für Messer.*

g) Gebrauch von leeren Wörtern

Solche Strategien bestehen meistens in informellen Dialogen, bei denen einer einen Mangel durch die Begriffe *„Dingsda“* oder „Dingsbums“ ausdrückt; dies mit Hoffnung auf Hilfe oder passenden Ausdruck von dem/der Gesprächspartner*in.

h) Umformulierung und Synonymie

Der Lernende teilt seine Gedanken durch Umschreiben oder Synonyme mit. Dabei helfen auch Definitionen oder Worterklärungen z.B. *„Hund“* könnte so folgt umgeschrieben: „*Tier mit einem Schwanz, das bellt“* oder *„Auto“* statt *„Wagen“,* oder auch Worte auf –ieren *„akzeptieren“* anstatt „*annehmen“* (Bimmel und Rampillon 2000: 64-74) vgl. dazu (Edrovà 2015:42-43). Genannte

Strategien werden bloß pauschal betrachtet. Da Strategien umfangreich sind und immer noch neue auftreten, können sie nicht vollständig, sondern kontext- und zielbezogen analysiert werden. Nicht alle Strategien können auch beherrscht oder verwendet werden. Es gehört aber zur Aufgabe der Lehrkraft, den Lernenden so viele Strategien wie zur Verfügung zu stellen, damit sie sich für die passenden entschließen.

2.2.4 Aufgaben- und Übungstypologie zum geförderten Sprechen im DaF-Unterricht

«Übung macht den Meister" (deutsches Sprichwort), so kann die Beherrschung einer Sache unausweichlich durch das Trainieren erfolgreich werden. Es ist vor allem zwischen Aufgabe und Übung klar zu unterscheiden (vgl. Edrovà 2015:44).

Übungen	Aufgaben
Ziel: korrekte Sprachverwendung; sprachbezogen	Ziel: Gelingen von Mitteilung und Verstehen bei der Kommunikation in der Lerngruppe; mitteilungsbezogen
vom Lehrer erstellt	im Unterrichtsprozess entstanden
ein vorgeplanter Lösungsweg, *eine* richtige Lösung: fordert und fördert Orientierung an der (sprachlichen) Norm	Lösungswege müssen von den Lernern gefunden werden: mehrere Lösungen möglich: fordern und fördern Autonomie
orientieren den Einzelnen auf die Übungsvorlage	fordern und fördern Kooperation mit anderen
haben dienende Funktion: Erleichterung der Lösung von Aufgaben	sind dem Übungsgeschehen übergeordnet: erfordern Übungen, um leichter lösbar zu sein
tendenziell: 'Geschlossenheit'	tendenziell: 'Offenheit'

Tabelle 2: *Unterschied zwischen Aufgabe und Übung (Huneke H. und Steinig W.2010:221) zitiert nach Edrovà.*

Aus der Tabelle ergibt sich, dass Übungen lehrergestützt und im geschlossenen Kontext (Kursraum) durchgeführt sind. Hinzu kommt, dass Lösungsschlüssel schon parat gehalten sind, dann führt es zu schnellen und korrekten Lösungen. Bei der Aufgabe geht es meist um die Lernautonomie, wobei sich Lernende weitere Herausforderungen annehmen müssen und selbst Lösungsvorschläge bringen, aber auf die Unterrichtsübungen zurückgreifen sollen. Eine Hausaufgabe wäre dafür geeignet. Deswegen weist sie eine offene Tendenz auf. Allerdings benötigt die Aufgabe kooperierende Instanzen wie andere Lerner*innen oder die Lernumgebung. Schließlich bestehen trotz Verschiedenheiten komplementäre Bezüge

zwischen Aufgaben und Übungen. Zudem sollen die beiden sowieso in der Unterrichtspraxis umgesetzt werden (vgl. Huneke H. und Steinig W.2010:218 und dazu Edrovà 2015:44-45).

Mit der Aufgaben- und Übungstypologie zur Förderung der Sprechfertigkeit haben sich viele Theoretiker wie (JANÍKOVÁ 2011) und (Schatz 2006) befasst. Besonders hervorheben ist hier die Beschäftigung von Janikovà. Sprechorientierte Übungstypologie wird nach Janikovà (2011:87) in fünf Kategorien klassifiziert: Vorbereitende, Aufbauende, Strukturierende, Stimulierende und Kommunikative.

2.2.4.1 Vorbereitende Übungen

Übungen, die sich durch Reproduktion und Nachahmung charakterisieren, werden als vorbereitende Übungen bezeichnet. Darunter unterscheidet man Aktivitäten zur Verbesserung artikulatorischen Sprechens, zum Aufbau und zur Festigung des Mitteilungswortschatzes[29] sowie der Redewendungen z.B. Aussprachenübungen beim Lesen wie Einzellaut, Lautkombination, Wort- und Satzakzent, Satzmelodie; Mustergespräche nachsprechen, Lieder zum Mitsingen und Auswendiglernen etc. (JANÍKOVÁ 2011:87 vgl. Edrovà 2015:45). Wie es sich schon vorher festgestellt hat, fällt es schwer, wegen Knappheit an Zeit im kamerunischen DaF-Unterricht solche Aktivitäten zu realisieren. Nichtsdestotrotz verbessern manchmal die Lehrpersonen die Lernerausspracheh, wenn es im Unterricht vorgelesen wird oder ein Lerner zu Wort kommt (BU am 1. März 2024, 3ème All *Lycée de Tigaza*).

2.2.4.2 Aufbauende Übungen

Aufbauende Sprechaktivitäten nehmen bereits die produktive Kompetenz von Lernenden in Betracht. Es handelt sich um Grammatikalität, Wiederaufbau von Mustergesprächen, Selbstbau eines Dialogs mit Rücksicht auf Textinhalt, Meinungsäußerungs- und Diskussionsangebote, Themeneinstieg durch Bildkommentare etc. (JANÍKOVÁ 2011:87). Dazu kann beispielsweise erwähnt werden der Ortswechseldialog (Markus und Adama, am 28.09.2023, 4ème All, Lycée de Mokolo IV).

An der Grammatikalität und deren Einfluss und Verhältnis zum Sprechen übt Schatz (2006) folgende Kritik. Zwar ist der korrekte Sprachgebrauch beim Sprachlernen bedeutend, aber Wesentliches bei der Alltagskommunikation sind Flüssigkeit und Verständlichkeit. So sind die

[29] Wörter, die direkt zur (mündlichen) Kommunikation dienen vgl. Claudio Noradi (2006) und Schatz (2006). Mitteilungswortschatz ist mit Verstehenswortschatz zu unterscheiden. Beide werden tiefgreifend im nächsten Kapitel analysiert.

Fremdsprachenunterrichtsziele durch angemessene Aufgaben und Blick auf Fehlerkorrektur noch zu bestimmen. Vorgeschlagen hier sind die Untersuchung grammatischer Sachverhalte von Lernenden (sprechflüssige Ebene) und duldende Haltung gegenüber Fehlern mit unterschiedlicher Bewertungsweise. Letztendlich sollte die Beschäftigung mit Grammatik darauf abzielen, *„die Lernenden vom Sprachwissen zum Sprachkönnen zu führen“*. Somit werden sie in der Lage, auch bei konkreten Sprechsituationen richtige grammatische Kenntnisse anzuwenden (Schatz 2006 :92-93 vgl. dazu Edrovà 2015:47).

2.2.4.3 Strukturierende Übungen

Wie es sich anhört, helfen solche Übungen den Lernenden dabei, Sprechanlässe zu strukturieren oder zu ordnen z.B. Nacherzählen, Diskussionen oder Debatte, Interviews, Stichpunkte oder geschichtliche Hauptfolge herausfinden *(zuerst, dann, danach, zum Schluss etc.)*. Dazu gehören auch Redemittel zum Aufbau einer Einleitung, eines Hauptteils oder einem Schluss, sowie Satzanfänge und Überleitungen (JANÍKOVÁ 2011:87 vgl. Edrovà 2015: 47). Hier ist wieder der beobachtete Unterricht über Debatte zu erwähnen (BU am 06.12.2023 in Tle All, Collège Adventiste).

2.2.4.4 Stimulierende Übungen

Streben stimulierender Sprechtätigkeiten ist es, die Lernenden in bestimmte alltägliche Zusammenhänge zu stellen, wobei sie ihre Äußerungskompetenz fort ausprägen können. Rollenspiele finden hier besonders große Beachtung. Wie bei einer konkreten Kommunikationssituation im Alltag wird den Lernenden Gesprächsrollen zugewiesen z.B. *Ein Journalist und ein Bürger (beim Interview).* Daraus besteht die Relevanz von Rollenspielen. Um ein Beispiel im kamerunischen Deutschunterricht zu nennen, das Rollenspiel *Kunde und Verkäufer* (BU am 18.01.2024 in 4ème ALL, Lycée de Mokolo IV)

Am allerwichtigsten sollen bloß dabei die Themenwahl und deren Komplexität, die Lernziel- und Neigung sowie Lebenserfahrungen in Erwägung gezogen werden (Schatz 2006:148; Janikovà 2011:87; Edrovà 2015:48).

2.2.4.5 Kommunikative Übungen und Aufgaben

Genauso wie stimulierende Übungen haben auch die Kommunikativen mit wahrer Kommunikationssituation zu tun. Dennoch geht es hier um Selbstinitiative der Lernenden ohne Hilfe oder irgendwelche Führung. Falls der Lerner in solcher Situation selbst zu Wort kommen

kann, dann wird der Spracherwerb bzw. die Sprechkompetenz wirklich erreicht (ebd. 87 und 49). Kommunikative Übungen erfolgen in kommenden Fällen:

- Soziale Interaktion im Unterricht z.B. um etwas bitten, Gründe nennen usw. ;
- Sprechen auf bestimmte Themen und Aufgaben vorbereiten;
- Vermutungen vor und bei Textrezeption anstellen;
- Erörterungen.

(Janíková 2011:88).

Bei kamerunischen DaF-Unterrichten wird am meisten die genannte Sozialinteraktion, in der die meisten Aktivitäten im Plenum und kommunikativ durchgeführt werden. Hinzu kommt die Tatsache, dass die Lehrkraft Schüler*innen auffordert, Bitten auf Deutsch zu formulieren, wie zum Beispiel *„Entschuldigung Herr…/ Frau…, ich möchte hinausgehen“.*

Infrage wird wahrscheinlich noch die Art und Weise gestellt, wie die Lehrkraft zu so einer Kommunikation bringen kann (wobei es noch zwischen Kommunikationsdimensionen zu unterscheiden). Dies wird aber im nächsten Kapitel detailliert untersucht, nachdem eine ernsthafte Auseinandersetzung mit bestehenden sprechhemmenden Faktoren geschafft wird.

3. Kapitel : Zur empirischen Forschung über Sprechhemmungen im DaF-Unterricht

Trotz zahlreicher Möglichkeiten und Strategien zur Förderung der Sprechfertigkeit im DaF-Unterricht lassen sich immer noch Sprechhemmungen beobachten. Die im Allgemeinen sprechhemmenden Faktoren insbesondere in Kamerun zu ermitteln, ist Ziel des vorliegenden Kapitels. Außerdem werden Datenergebnisse dargeboten und Aktionsideen bereitgestellt.

3.1 Darstellung von Ergebnissen der Datenerhebung

3.1.1 Das Alter

Sei die folgende Tabelle zum Altersfaktor betrachtet.

Altersspanne	**16 - 17**	**18 - 19**	**20 - 21**	**22 - 23**	**24 - 26**	**Gesamtzahl der Lernenden**
Anzahl der Lernenden	28	81	26	12	3	**150**
Frequenz	18,66%	54%	17,33%	8%	2%	**100%**

Tabelle 3: *Altersstand der Tle-Klassen in Sekundarschulen (Bertoua, 2023)*

Aus der oben Tabelle wird konstatiert, dass das durchschnittliche Alter der Lernenden bei der Abschlussklasse an Gymnasien von Bertoua zwischen 18 und 19 Jahren schwankt; dies entspricht mehr als die Hälfte der ganzen Lernenden. Die mit Deutsch gut auskommenden Lernenden, am Lycée Bilingue und *Lycée de Tigaza*, sind daher zwischen 18 und 19 Jahren alt. Einige davon sind auch 17 Jahre alt.

Schließlich lässt sich feststellen, dass der Altersfaktor beim Migrantenschulunterricht relevant ist, da die Kommunikation dabei auf Fremdsprache ein Muss ist. Bei Lernenden, die aber einfach Fremdsprachkurse besuchen oder in schulischen Institutionen des Heimatlands eine Fremdsprache lernen, wirkt die *„Critical Age Hypothesis“* kontroverser Weise: *„Je später Lerner mit einer Fremdsprache beginnen, desto effektiver [ist der Spracherwerb]“* (Huneke und Steinig, 2013: 17). Tatsächlich verfügen die im Heimatland Lernenden in der Pubertät über bessere ausgeprägte kognitive Fähigkeiten zur Verarbeitung der Lernstrategien für den Fremdspracheinsatz.

3.1.2 Die Sprachsituation (Mutter- und Lernsprache) und die Sozialisation

Es ist die folgende Analyse zum Sprachrepertoire von Lernenden zu untersuchen.

Sprachen	**Anzahl der Lernenden**	**Frequenz**
Muttersprache, Französisch	80	53,33%
Deutsch, Englisch, Französisch, Muttersprache	40	26,66%

Deutsch, Französisch, Muttersprache	25	16,66%
Englisch, Französisch, Muttersprache	21	14%
Französisch	18	12%
Deutsch und Französisch	17	11,33%
Französisch, Deutsch, Englisch	9	6%

Tabelle 4: *Sprachrepertoire von Lernenden der Tle-Klasse an Gymnasien von Bertoua (SD, 2023)*

Erwähnenswert ist es, dass die Lernenden vor allem französischsprechend sind. Die Tabelle gibt Auskünfte, dass gut die meisten Lernenden der Gesamtzahl mindestens zweisprachig (neben Deutsch) sind. Das Auskommen mit dem Deutschen wäre wahrscheinlich eine große Herausforderung. Daran liegt, dass im kamerunischen Schulsystem neben Französisch, Englisch und Muttersprachen zusätzlich noch Fremdsprachen gelernt werden. Dafür spricht auch folgendes Zitat bei einer Umfrage an der Universität Dschang: »*Drei Sprachen, die nicht unsere Muttersprachen sind zu lernen und zu beherrschen ist eine große Herausforderung […] »Deutsch ist keine einfache Sprache. Derjenige, der nicht nur Deutsch, sondern auch Englisch und Französisch lernt, ist fleißig«* (Kenné , 2015: 80).

So sehen auch Huneke und Steinig (2013): *„Neben der Muttersprache eine Fremdsprache zu beherrschen, bedeutet nicht einfach seine Gedanken in zwei unterschiedlichen Sprachen auszudrücken. Zweisprachigkeit führt vielmehr zur Ausdifferenzierung des Denkens, Fühlens und Handelns: Sie beeinflusst die gesamte Persönlichkeit.“* Da die meisten Schüler*innen mindestens zweisprachig sind, wäre sie vielleicht auf der Persönlichkeitsebene so beeinflusst, dass sie sich im Unterricht nicht gerne trauen.

Doch daneben lässt sich auch die Tatsache beobachten, dass gut ein Viertel dieser Lernenden mit Deutsch gut auskommen, obwohl sie schon drei andere Sprachen können.

3.1.3 Motivationsfaktoren und Einstellungen

Sei die folgende Tabelle zur empirischen Studie über Motivationsfaktoren der mit Deutsch zufriedenen Lernenden betrachtet.

Aussagen	**Wahlanzahl**	**Frequenz**
Ich komme gut mit Deutsch seit den Anfangsklassen aus.	36	24%
Durch die deutsche Sprache erwerbe ich weitere Kenntnisse.	27	18%
Ich mag Deutsch (so sehr).	19	12,66%
Ich wollte wirklich Deutsch lernen.	12	8%
Ich kann mich auf Deutsch vorstellen und kurze Sätze formulieren.	7	4,66%
Mir hat die Art und Weise gefallen, wie sich die Lehrkraft auf Deutsch äußerte und Deutsch unterrichtete.	5	3,33%

Diejenigen, die Deutsch lernen, sind fleißig. Das bringt mich zusätzlich zum Deutschlernen.	3	2%
Mir hat die Art und Weise gefallen, wie sich die Lehrkraft auf Deutsch äußerte und Deutsch unterrichtete.	3	2%
Mein Sprachniveau verbessert sich.	3	2%
Meine Schwester unterstützt mich dabei.	3	2%
Ich habe Deutsch seit der Kindheit lieb.	3	2%
Deutsch ist in Kamerun gelernt und befindet sich im Kameruner Schulprogramm.	2	1,33%
MOTIVATIONSFAKTOREN		
Aussagen	**Wahlanzahl**	**Frequenz**
Einen Beruf als Deutschlehrer*in/ Dolmetscher*in / Übersetzer*in ausüben	50	34,66
In Deutschland eine Ausbildung machen	31	20,66%
In Deutschland studieren	28	18,66%
Sonstiges	9	6%

Tabelle 5: *Motivationsfaktoren und Zufriedenheitsgründe mit Deutsch als Fremdsprache (SD, 2023)*

Für die meisten Zufriedenen zählt die Tatsache, dass sie schon seit den Anfangsklassen mit Deutsch gut umgehen. Außerdem kann durch die deutsche Sprache vieles neues entdeckt oder erworben werden. Für andere geht es um die Vorliebe und den Willen, was das Fremdsprachlernen angeht. Die einen finden es gut, wie die Lehrperson unterrichtet oder Deutsch kann; auch Interesse für das fleißige Merkmal der deutschen Sprache. Hinzu kommt der Gebrauch der Sprache für mögliche Zukunftspläne oder Vorhaben. Motivationsfaktoren zur Förderung der Sprachkompetenz sind zwar nicht stabil, gehen aber von Lernerbedürfnissen aus. Zukunftspläne, berufliche Gründe oder irgendwelche Intentionalität zusammen mit faszinierenden Merkmalen können zweifellos zu einem erfolgreichen Spracherwerb führen. Während die ersten und zweiten Ebenen (Attitüden zur Sprachgemeinschaft und Zielsprache) große Beachtung finden, verliert eher die dritte Ebene (Attitüde gegenüber dem Fremdsprachlernen im Allgemeinen) an Bedeutung. Andere denken sogar daran, ihre Geschwister Deutsch weiter lehren. Es zählen beim Sonstigen auch gute Beziehungen zu Deutschen haben oder das Sprachlernen für persönliches Wissensgut. Es ist nicht zu verleugnen, dass Deutsch denjenigen leichtfällt, die berufliche oder akademische Zukunftspläne haben. Demensprechend besteht das Sprachlernen ohnehin in Begleitung von etwas bzw. Interessen.

Wollen wir demzufolge die kommenden Tabellen über die Wahl des Deutschen als Fremdsprache und die Unzufriedenheit untersuchen.

Wahlquelle	Eltern	Schule	Selbstwahl	Sonstiges	Gesamtzahl der Lernenden
Anzahl der Lernenden	23	27	93	7	**150**
Frequenz	15,33%	18%	62%	4,66%	**100%**

Tabelle 6: *Wahl des Deutschen als Fremdsprache bzw. seit der Anfangsklasse (SD, 2023)*

Mehr als die Hälfte von Lernenden haben sich selbst für Deutsch entschlossen. Großzahl davon liegt bei Lernenden von *Lycée de Tigaza*, wo die meisten mit Deutsch sehr zufrieden sind. Als Sonstiges gelten die Schüler*innen, die sich durch die Umgebung bzw. Bekannten oder Alltagsentdeckungen haben führen lassen.

Suchen sich die Lernenden selbst ein Schulfach aus, setzen sie sich auch für Erfolg ein. Aber für diejenigen, deren Entscheidung von Eltern oder der Schule getroffen wird, werden die Leistungen nur schlecht.

Aussagen	Wahlanzahl	Frequenz
Deutsch fällt mir schwer/ wird von Zeit zu Zeit schwieriger.	25	16,66%
Ich hatte keine Wahl/ Ich wollte eine andere Sprache lernen.	18	12%
Ich kann leider nicht Deutsch und verstehe auch nicht so gut.	18	12%
Deutsch mag ich nicht so gern.	11	7,33%
Seit der 4ème-Klasse habe ich keine Basiskenntnisse.	8	5,33%
Mir fehlt das notwendige Material zum Deutschlernen.	6	4%
Deutsch wird mir in meinem zukünftigen Beruf nicht so nützlich.	5	3,33%
Die Lehrperson in der 4ème-Klasse fand ich nicht so geeignet.	2	1,33%
MOTIVATIONSFAKTOREN		
Aussagen	**Wahlanzahl**	**Frequenz**
In Deutschland studieren	17	11,33%
Sonstiges	12	8%
Einen Beruf als Deutschlehrer*in/ Dolmetscher*in / Übersetzer*in ausüben	8	5,33%
In Deutschland eine Ausbildung machen	5	3,33%

Tabelle 7: *Motivationsfaktoren und Unzufriedenheit mit Deutsch als Fremdsprache (SD, 2023)*

Fast alle Unzufriedene finden Deutsch so schwer oder verstehen es nicht so gut. Rund die Hälfte mag nicht so gern die Deutschsprache oder hatte keine Möglichkeit, sich bei der Fremdsprachwahl selbst zu entscheiden. Da es beim Sonstigen für die meisten kaum etwas angegeben wird, lässt verstehen, dass die meisten Unzufriedenen einfach kein Interesse an Deutsch haben. Für die anderen kann Deutsch bloß zu Fremdsprachenkenntnissen führen. Für manche wurde das Bedürfnis von Kompetenzen beim Sprachlernen erwähnt, und nicht nur das von Sprachkenntnissen. Einige hoffen einfach auf ein überraschendes Event wie das Studium, das sie nach Deutschland bringen könnte. Schließlich sehen die Unzufriedenen kaum Zukunftspläne bzw. Ausbildungs- oder Berufsmöglichkeiten mithilfe der deutschen Sprache.

Fort zu Lernerpräferenzen bzw. Lieblingsfach im Kurs tritt folgende Datenanalyse auf.

Schulfächer	Wahlanzahl	Frequenz
Französisch	96	64%
Philosophie	93	62%
Deutsch	64	42,66%
Englisch	26	17,33%

Tabelle 8: *Lieblingsfach von Lernenden der Tle-Klassen (SD, 2023)*

Kaum interessieren sich Lernende für Englisch. Etwa die Hälfte von der Gesamtzahl der Lernenden hält Deutsch für Lieblingsfach. Die meisten davon werden am *Lycée de Tigaza* identifiziert. Dazu gehört auch gut eine Anzahl an Lernenden, die selbst Deutsch als Fremdsprache aussuchen konnten. Doch weniges Interesse an Deutschfach führe wahrscheinlich auch zu schlechten Leistungen.

3.1.4 Gebrauch der Sprache und Lieblingsaktivitäten im Unterricht

Wurde Folgendes untersucht, was den Gebrauch von Deutsch und dessen Lernverfahren angeht.

Orte	Wahlanzahl	Frequenz
In der Schule	140	93,33%
Zu Hause	41	27,33%
Auf sozialen Netzwerken	39	26%
Im Alltagsleben	21	14%
Verfahren	**Wahlanzahl**	
Vokabeln wiederholen	130	86,66%
Dialoge führen	49	32,66%
Beim Musikhören	45	30%
Vortrag halten	29	19,33%
Geschichten erzählen	8	5,33%
Wörter übersetzen mithilfe des Wörterbuches	8	5,33%
Nach Bedeutung von Vokabeln auf sozialen Netzwerken suchen und danach Sätze damit bilden	5	3,33%
Kurze Sätze auf Deutsch formulieren	5	3,33%

Tabelle 9: *Gebrauch des Deutschen und dessen Lernverfahren bzw. Lerntypen (SD, 2023)*

Zunächst kann betont werden, dass sich die Schüler*innen mit Deutsch außerhalb der Schule schwerlich beschäftigen. Bei denjenigen, die sich mit Deutsch zu Hause befassen, sind zufriedene Sprachleisten zu festzustellen. Ganz schön viele davon besuchen das *Lycée de Tigaza*. Die meisten Lernstrategien tendieren hier zu kommunikativen, auditiven und haptischen Lerntypologien. Also sollte den genannten Lerntypologien mehr Acht gegeben werden, damit es zu einem besseren Sprechergebnis kommt.
Dazu können die Lernpräferenzen in Betracht gezogen werden, was Tätigkeiten im Deutschkurs anbelangt.

Aussagen	Wahlanzahl	Frequenz
Singen	101	67,33%
Vortrag halten	67	44,66%
Dialoge	62	41,33%
Lieder mitsingen	52	34,66%
Rollenspiele	30	20%
Theater spielen	24	16%
Kurzgeschichten erzählen	21	14%

Tabelle 10: *Lieblingsaktivitäten von Lernenden im Deutschunterricht (SD, 2023)*

Somit interessieren sich Lernende am meisten für Singen. Etwa die Hälfte der Gesamtzahl hat auch Interesse an Vorträge oder Dialoge. Kurzgeschichten erzählen oder Theaterspielen finden sie wahrscheinlich nicht so spannend. Demnach sollen Aktivitäten wie Singen bzw. Hörangebote, Vorträge, Dialoge und Lieder mehr gefördert werden.

Zusammenfassend erwerben Kinder, Jugendliche und Erwachsene Fremdsprachen auf unterschiedlicher Weise. Damit die Sprechfertigkeit und deren Teilkompetenzen gelingen, soll doch Rücksicht auf die genannten Faktoren und Lernpräferenzen in unterrichtlicher Praxis genommen werden *(vgl. Huneke und Steinig 2013: 29).*

Die folgenden Tabellen stellen die von den Kameruner Deutschlernenden meist gesprochenen Sprachen und deren Gebrauchszusammenhang und Lernmethoden.

Sprachen	Wahlanzahl	Frequenz
Französisch	150	100%
Muttersprache	95	63,33%
Englisch	35	23,33%
Deutsch	19	12,66%
Orte	**Wahlanzahl**	**Frequenz**
In der Schule	150	100%
Zu Hause	125	83,33%
Im Alltagsleben	113	75,33%
Auf sozialen Netzwerken	100	66,66%

Tabelle 11: *Gebrauchszusammenhang der von Lernenden meist gesprochenen Sprache (SD, 2023)*

Es ist nicht verleugnen, dass die Sprachen, die außerhalb der Schule zusätzlich noch in andern Lebenskontexten gebraucht werden, gelten als Meistersprachen, nämlich Französisch und Muttersprache.

Zum Erfolg *der „Zone der nächsten Entwicklung“* aus dem Englischen *„zone of proximal development*“ sind Betreuungspersonen erheblich. Sie können zum Beispiel hierher bei dem Bedürfnis eines/eines Gesprächspartners*in zum Üben der Sprechfertigkeit auftreten. Was die Muttersprache oder Englisch angeht, heben etwa 10% der Lernenden den Kontakt zu Großeltern im Urlaub bzw. im Dorf, zur englischsprechenden Nachbarschaft, zum

Freundeskreis oder beim Dolmetschen des Evangeliums in der Kirche. Wie wäre es, falls es auch genauso bei der deutschen Sprache verfahren würde?

„Ein Kind kann in Zusammenarbeit, unter Anleitung und mit Unterstützung immer mehr leisten und schwierigere Aufgaben lösen als selbstständig“ (Vygotskij 1934/2002: 327) siehe auch (Nardi 2006: 48). Folglich kann eine Lernperson anhand der Hilfe von anderen (Ähnlichen oder Lehrpersonen) mit Schwierigkeiten gut umgehen. Zudem betont Vygotskij die Tatsache, dass man in der Zukunft dazu selbständig fähig ist, was man vorher in Kooperation unternommen hat: „*Was in einem Stadium einer bestimmten Altersstufe in der Zone der nächsten Entwicklung lieget, wird in einem zweiten Stadium realisiert und geht in das Niveau der aktuellen Entwicklung über. Mit anderen Worten, was das Kind heute in Zusammenarbeit leisten kann, wird es morgen selbständig können* (Vygotskij 1934/2002: 331). .

3.1.5 Unterrichtszeit

Deutschlehrpersonen an Gymnasien von Bertoua betonen auch dasselbe.

B1	Es gibt nicht genug Zeit, um zu Wort zu kommen.
B3	Auch das, was sie schon vergessen haben, müssen wir von Zeit zu Zeit ansprechen
B5	Lernende brauchen Zeit, um Sätze zu formulieren. Wenn wir Talk-Show organisieren, brauchen wir ungefähr eine Stunde Zeit für die Vorbereitung und diese hier beginnt vorher.
B6	Ich habe es schwer wegen der Knappheit der Zeit, mündliche Aufgaben oft durchzuführen.
B7	Schüler leiden unter Zeitdruck (…). Man soll sich freie Stunde und Zeit nehmen zur Lösung solcher Probleme bzw. Lernen und Lehren des Alphabets, von bestimmten Lauten.
B8	Auch die Unterrichtszeit soll da eine große Rolle spielen. Nur zwei Stunden pro Woche, das ist zu knapp.
B9	(…) Daneben verfügen wir auch über wenige Zeit, nur drei Stunden pro Woche. (…) Es ist zwar zeitaufwendig, aber man soll genug Zeit dafür investieren.

Tabelle 12: *Unterrichtszeit als wichtiger Faktor für Sprechaktivitäten (SI, 2023-2024)*

Die Tabelle zeigt deutlich, dass genug Zeit für Sprechaktivitäten bis zum Erwerb der Sprechkompetenz im Unterricht entscheidend und notwendig ist. Dasselbe gilt auch für Lernende, die für mehr Zeit unter Woche plädieren, was den Deutschunterricht anbelangt. Da man nur schwerlich über Zeit zum Üben der Sprechfertigkeit verfügt, kann man auch mit unzufriedenen Leistungen rechnen. Das Zeitmanagement im kamerunischen DaF-Unterricht muss dann noch dringend revidiert werden, falls man von den Lernenden zufriedene Sprechleistungen erwartet.

3.1.6 Sprechen und Lernziele

Hier sind einige Lernzielformulierungen bei beobachten Unterrichtsstunden von Lehrpersonen am *Lycée de Tigaza* zu untersuchen.

Lernsituation	**Lernzielformulierungen**
Die sozialen Plagen	Der Lerner kann sich zum Thema „Soziale Plagen „ äußern.
Die Vorstellung	Der Lerner kann seine Familienmitglieder präsentieren.
Die Klimaerwärmung	Der Lernende kann die Ursachen von Klimaerwärmung präsentieren
Lebensmittel, Verpackungen und Quantität	Der Lerner kann über Ernährung sprechen.
Lebensmittel, Verpackungen und Quantität	Der Lerner kann über die Verpackungen von Lebensmitteln sprechen.
Die Lärmbelästigung	Der Lernende kann die Ursachen von Lärmbelästigungen darstellen.

Tabelle 13: *Sprechfertigkeitsidentifizierung und Lernzielformulierung (BU, 10.2021; 02. und 03. 2024)*

Durch die Verben wie *„präsentieren*“, *„sprechen“*, *„sich äußern“* und *„darstellen“* wird in der Unterrichtsstunde genau bestimmt, über welche mündlichen Kompetenzen die Schüler*innen am Ende genannter Stunde verfügen sollen. Solch eine Unterrichtsstunde, deren Ziel am meisten sprechzentriert ist, könnte zu erwarteten Leistungen bei Schülern*innen führen; dies nicht bei dem Sprechen, sondern auch bei weiteren Kompetenzen wie Schreiben, Lesen und Übersetzen.

3.1.7 Sprechen und GÜM-Methode

Lehrpersonen formulieren folgende Lernziele, was grammatische Ressourcen und Wortschatz angeht.

Lernsituation	**Lernzielformulierung**
Die Witwenriten und die Erbschaft	Der Lerner kann das Wortfeld vom „Witwenritus“ entwickeln und ein paar Sätze damit bilden.
Die Witwenriten und die Erbschaft.	Der Lerner kann die Witwenriten beschreiben und dadurch Sätze im unpersönlichen Passiv bilden.

Tabelle 14: *Sprechen und GÜM-Methode bei Lernzielformulierung (BU, Bertoua, 10. 2021)*

Also spielen auch Ressourcen wie Grammatik und Wortschatz eine große Rolle, denn sie werden später zum Sprechen mobilisiert. Heutzutage werden aber Grammatik und Wortschatz bei Lernzielformulierung nicht so viel geachtet. Was die Grammatik angeht, auf die Frage „wie

sehr /oft benutzen Sie Deutsch als Unterrichtssprache?“, wird von den meisten Lehrenden folgendes erwähnt.

B3	Bei der Grammatik in der Regel auf Französisch. Es gab damals eine Methode, wie wir Grammatik in der Regel auf Französisch lernen sollten. Aber mit der APC probieren wir ab und zu auch alles auf Deutsch zu erklären. Aber die Regeln können wir auf Französisch erklären, damit die Schüler*innen besser verstehen.
B4	Bei der Grammatik werden die beiden Sprachen benutzt, aber in der Regel wird Grammatik auf Französisch unterrichtet. Die Beispielssätze stelle ich auf Deutsch, aber Erklärungen mache ich auf Französisch.
B5	Pädagogisch gesehen ist es nicht empfohlen, Deutsch bei Grammatik zu verwenden, denn es gibt hier ein Risiko, dass die Schüler*innen nicht verstehen, was wir sagen wollen. Allerdings kann man hier eine Vermischung von Deutsch und Französisch machen.
B6	Ich benutze Deutsch als Unterrichtssprache sehr oft. Aber ich führe den Grammatikunterricht am meisten im Französischen durch. Das hängt auch von dem Schwierigkeitsgrad der Struktur an.
B8	Grammatik, fast immer auf Französisch. Ich glaube, wir sollen uns zunächst mal versichern, das Lernende grammatische Struktur auf Französisch verstehen, danach wird die genannte Struktur auf Deutsch gelehrt. Mit der Benutzung des Französischen ist es aber nicht sicher, die Sprachbarriere zu überwinden.
B9	Zwar wird bei uns die Grammatik mehr auf Muttersprache beigebracht, aber es kann sehr oft vorkommen, dass ich die Grammatik auf Deutsch unterrichte. Solange ich das Gefühl habe, dass meine Lernenden mich verstehen, benutze ich Deutsch. Aber soweit ich dann bemerke, dass trotz aller Umformulierungen sie nicht verstanden haben, benutze ich jetzt Französisch. Also solange Deutsch wie möglich und so viel Französisch wie nötig.

Tabelle 15: *Grammatik und Unterrichtsprache (SI, Bertoua 2023-2024)*

Laut den Aussagen der Lehrenden ist es zu konstatieren, dass deutsche Grammatik in der Regel auf Französisch vermittelt wird vgl. (TSAMO, 2022:78). Ich persönlich habe eine Unterrichtsstunde beobachtet, wo die Grammatik total auf Französisch beigebracht wurde (Unterricht am 1. März in 3ème All 2024, *Lycée de Tigaza*)

Zwar ist das Verständnis wichtig, aber der Gebrauch deutscher Sprache ist wichtiger. Schüler sollten schon daran gewöhnt sein, etwas auf Deutsch zu verstehen und dies bei allen Unterrichtsaktivitäten.

3.1.8 Ortswechsel im DaF-Unterricht

Genau wie es sich beim ungesteuerten Spracherwerb anhört, habe ich gespeicherte Bilder eines Unterrichts analysiert, wobei eine Kommunikationssituation außerhalb des Kursraumes inszeniert wird. Dafür ist ein Bild zu beobachten.

Abbildung 4: *Ortswechsel, Dialog im Freien, (Herr KOUAKEP, 28.09.2023, Lycée de Mokolo IV, 4ème All)*

Hier sind die Schüler*innen im Freien und inszenieren eine Kommunikationssituation, wobei sie im Chor sprechen. Durch den Ortswechsel fühlen sich die Lernenden direkt mit einer Alltagssituation betroffen. Da sie im Chor sprechen, haben die Schüchternen auch die Möglichkeit, etwas nachzuahmen. Dadurch werden auch die Lernenden an spontanes Sprechen gewöhnt.

Wie wäre es, wenn aber in diesem gesteuerten Unterricht auch vielleicht auf Orts- und Zeitflexibilität, Kommunikationssituationen, Sprechhandlungen oder weitere Lernhilfsmittel geachtet würde?

3.1.9 Zukunftspläne der Lernenden

Werden die kamerunischen Lernenden gefragt, welche Vorstellungen sie haben, was mögliche Vorhaben oder Vorsätze nach dem Schulabschluss angeht, erwidern sie Folgendes.

Aussagen der Lernenden	Anzahl der Lernenden	Frequenz
Mit meiner Studienniveaustufe und meinen Sprachkenntnissen denke ich daran, weiter zu machen, denn ich mag eigentlich Deutsch und komme ziemlich gut damit aus.	32	21,33%
Wegen meiner aktuellen Sprachkenntnisse im Deutschen kann ich an der Uni im deutschen Fachbereich studieren. Ich habe nämlich eine Nachhilfe dank meines Bruders online bekommen, der in Deutschland wohnt. Er hat bisher mein Deutsch gut verbessert.	24	16%

Ich träume schon so viel davon, Deutsch zu sprechen und Menschen durch Deutsch zu helfen, die vor Schwierigkeiten stehen/ Stipendium nach Deutschland	18	12%
Man kann nicht immer das im Leben machen, was wir planen. Mit meinem deutschen Sprachniveau könnte ich einen anderen Weg in der Zukunft finden.	18	12%
Durch meine Sprachkenntnisse könnte ich mich vor einem Publikum besser ausdrücken.	16	10,66%

Tabelle 16: *Mögliche Zukunftspläne anhand der deutschen Sprache (SD, Bertoua, 2023)*

Durch die Kommunikationskompetenz können also die Lernenden im deutschen Bereich tätig sein. Etwa ein Drittel schaut sich aufgrund ihrer Sprachkenntnisse ein mögliches Studium im deutschen Bereich. 12% der ganzen Lernenden hoffen auf einen Aufenthalt in Deutschland oder ein Stipendium. Soll das Interesse an der Sprache wecken, dann wird auch mit guten Leistungen im Unterricht gerechnet. Einige erwähnen die Unterstützung von Familienmitgliedern. Dabei wird deutlich, dass die Lernenden zum besseren Spracherwerbsprozess zu begleiten, ist eine Notwendigkeit, egal von wem sie unterstützt werden. Infolge der Tatsache, dass sie sich mögliche Zukunftspläne sehen, falls sie sich der Sprache gut bedienen können, wird der Deutschunterricht nicht nur Deutschland, sondern auch dem jungen Kameruner zugunsten gebraucht.

3.2 Zum Begriff „Sprechhemmung“

Faktoren, die mit der Sprechfertigkeit negativ korrelieren oder die mündliche Kommunikation erschweren, werden als sprechhemmende Faktoren bezeichnet (vgl. Fischer 2005:36) und (Buschmann 2022, online). Es ist jedoch sinnvoll, zwischen Sprech- und Sprachhemmung zu unterscheiden:

„Eine Sprechhemmung hat jemand, der in der Lage ist zu sprechen, aber trotzdem nicht spricht, weil er z.B. unter Schock (vgl. Buschmann online) steht oder vor einer größeren Menschenmenge Angst hat sich zu versprechen. Aber alles, was man zum Sprechen braucht –Gehirn, Lungen, Kehlkopf, Mund, Zunge, Lippen usw. ist gesund, intakt und funktionsfähig. Eine Sprachhemmung hat jemand, der Sprache versteht und sprechen will, aber nicht kann, weil z.B. nach einem Schlaganfall bestimmte Regionen im Gehirn zerstört wurden oder aufgrund bestimmter Erkrankungen der Kehlkopf entfernt werden musste etc. Also: Sprechhemmung, wenn jemand sprechen kann, aber nicht will, Sprachhemmung, wenn jemand sprechen will, aber nicht kann.“ (Constanze, online).

Aus dem gleichgenannten Zitat ergibt sich, dass Sprechhemmung mit Willigkeit eng verknüpft ist, während Sprachhemmung mit Fähigkeit aufgrund vorhanden natürlicher Hindernisse zu tun hat (vgl. Fischer 2005).

Bei der Lehrveranstaltung *DAL 395: Didaktik des Deutschen als Fremdsprache- Modul Sprechen* werden unter folgenden Faktoren, die die Entwicklung der Sprechfertigkeit behindern könnten:[30]

- Stress bzw. Druckgefühl: Das hängt damit zusammen, dass die Lernenden beim Sprechen (vielleicht) von der Lehrperson unter Druck gesetzt werden. Dann befürchten sie, Fehler zu machen vgl. (Fischer 2005:37);[31]
- Denkpausen zur Wortsuche- oder Gestaltung;
- Nicht-einfallen von Wörtern und Wortschatzinsuffizienz;
- Frustrierendes Verhalten der Lehrkraft;
- Rückmeldung von Klassenzimmerumgebung;
- Sitzordnung im Klassenzimmer;
- Uninteressante Themen oder langweilige Texte;
- Fleißige Schüler*innen sprechen jederzeit;
- Einseitiges Interaktionsmuster;
- Weltwissen bzw. Allgemein- oder Vorwissen der Lernenden werden außer Acht gelassen;
- Es ist den Lernenden nicht gewöhnlich, Fragen zu stellen oder ihre Meinung zu äußern;
- Rollenspiele werden nicht für Ernstes gehalten;
- Rivalität zwischen Schülern*innen;
- Lärm vom Außen.

Aus der oben genannten Liste kann erkannt werden, dass die Hemmungen beim Sprechen nicht nur lernerabhängig sind, sondern kommen auch auf die Mikroebene und deren vielseitigen Interaktionen und Aktivitäten sowie die Lernumgebung an *(vgl. Kapitel 1 bzw.1.2).*

[30] Vgl. „***Sprechhemmungen bei multikulturellen Austauschprojekten und ihre Wirkung auf interkulturelles Lernen“*** (Internationale Gesus Fachtagung in Miskolc, 2017, Fremdsprachendidaktik und Fremdsprachenlehrforschung) online, am 06.05.2024.

[31] "Beginnt der Lerner zum Beispiel mit dem Formulieren eines längeren Satzes, ist der Lehrer häufig ungeduldig. Er wartet nicht ab, läßt keine Denkpausen zu, sondern greift ein und hilft" (nach Grein 1999: 5, zitiert von Fischer 2005:5).

Wie sehen dann die Sprechhemmungen im kamerunischen sekundarschulischen Kontext aus? Zur Gewinnung an möglichst genügenden Sachverhalten wurde Proben in mehrere Gymnasium durchgeführt, weil sich die Studie besonders auf die Abschlussklasse konzentriert.

3.2.1 Sprechhemmungen im kamerunischen DaF-Unterricht

Es wurde die sogenannten Sprechhemmungen bei den DaF-Lernenden von Bertoua am Lycée Bilingue de Tigaza, Lycée Scientifique, Lycée de Mokolo IV und *Lycée de Tigaza* untersucht. Daraus ergibt sich Folgendes.

Aussagen	**Anzahl der Lernenden**	**Frequenz**
Wortschatz- und Redemittelmangel	122	81,33%
Angst vor Publikum, Fehlern, Kritiken etc.	89	59,33%
Denkpausen, Stottern	70	46,66%
Motivations- und Vertrauensmangel	40	26,66%
Sonstiges (Unverständnis, Wortsuche, Frustration)	7	4,66%

Tabelle 17: *Sprechhemmungen von Lernenden (SD, Bertoua, 2023)*

Aussagen	**Wahlanzahl**	**Frequenz**
Vortrag halten	91	60,66%
Kurzgeschichten erzählen	60	40%
Theater spielen	54	36%
Lieder mitsingen	49	32,66%
Dialoge spielen	46	30,66%
Rollenspiele	36	24%
Singen	11	7,33%

Tabelle 18: *Schwerfallende Aktivitäten im Deutschunterricht (SD, Bertoua, 2023)*

Aus den obigen Tabellen wird deutlich, dass die Lernenden am meisten vor dem Mangel an Worten und Redemitteln stehen. Danach tritt das ängstliche Phänomen auf. Wenn sie beim Sprechen Fehler begehen, oder nach Wörtern suchen, dann werden sie sehr oft von Klassenkameraden oder von Lehrpersonen kritisiert. Andere vertrauen sich selbst nicht oder sind nicht motiviert genug. Schwierig finden sie auch, Vorträge zu halten, Kurzgeschichten zu erzählen oder Theater zu spielen.

Werden die Lehrkräfte gefragt, dann meinen die meisten folgendes.

B1	Sie haben das Problem von Wortschatz, ihr lexikalischer Bereich ist sehr begrenzt. Außerdem gibt es Motivationsprobleme.
B2	Wenn sie Vorträge halten, haben sie sehr oft Angst. Diese Angst führt sie, Fehler zu machen. Sie sind nicht überzeugt davon, Deutsch zu sprechen. Sie haben auch einen Mangel an Selbstvertrauen.
B3	Also Probleme wollte ich nicht erwähnen, denn heutige Lernende haben in allen Bereichen Probleme. Sie kennen, aber sie wollen nicht nur etwas sagen. Sie machen, als ob sie gar nichts gelernt hätten. Deshalb spreche ich nicht von Problemen.

B4	Schüler*innen haben sehr oft Aussprachenprobleme, syntaktische und lexikalische Probleme; außerdem ist das Sprachniveau sehr schwach.
B5	Was Schwierigkeiten beim Sprechen angeht, haben viele Schüler*innen Angst zu Wort zu kommen oder sich auf Deutsch zu äußern. Das ist das Hauptproblem. Sie haben auch Schwierigkeiten, wenn sie Sätze auf Deutsch bilden. Es fällt ihnen immer schwerer auf Deutsch zu sprechen. Zum Beispiel habe ich ein Talk-Show in der Tle-Klasse organisiert. Als ich fragte: „wer möchte Moderator*in sein?“, hat sich niemand gemeldet.
B6	Unter anderen Schwierigkeiten der Schüler kann ich folgendes im Allgemeinen nennen: a) Angst Fehler zu begehen, b) Mangel an Motivation (sie lernen die Lektionen fast nicht und deswegen verfügen sie auf keine Ressourcen, um Sätze auf Deutsch zu formulieren/ um sich auszudrücken), c) Sie sind schüchtern, d) Sie verfahren mit der Übersetzung (keine Spontaneität beim Sprechen. Sie übersetzen von dem Französischen zu dem Deutschen und dann lesen sie nur, das was sie geschrieben haben.)
B7	Zuerst die Aussprache bei mündlichen Aktivitäten (für die Meisten) ist ein Großproblem-, auch die Struktur, Satzbildung- Wortschatz wäre kein Problem, denn sie haben genug Zeit auch zu Hause für Vorbereitung.
B8	Manchmal gibt es Lernende, die Angst zu Wort zu kommen haben, andere wollen einfach nicht sprechen, gar nicht mitmachen. Manchmal haben sie auch das Problem von geringem Wortschatz.
B9	Besonders bei mündlichem Ausdruck, wenn sie zum Beispiel eine Debatte führen sollen. Es fehlt ihnen manchmal Vokabeln, um sich auszudrücken. Dasselbe Problem kommt auch vor, wenn wir Rollenspielen führen wollen.
B10	Am meisten haben die Lernenden Angst, Fehler zu begehen, sie haben kein Selbstvertrauen, sie eigenen sich nicht die deutsche Sprache an.

Tabelle 19: *Lehreransichten zu Lernersprechhemmungen (SI, Bertoua, 2023-2024)*

Aus der Tabelle sind folgende Aspekte hervorzuheben: Sprechangst, Sprechwilligkeit, Schüchternheit, Wortschatz- und Motivationsmangel, Selbstvertrauen, Sprachniveau, Satzbau und Aussprache. Während andere an Wortschatzmangel denken, sehen eher die anderen da kein Problem. Für sie verfügen die Schüler*innen schon über genug Wortbestand, wollen aber einfach nicht sprechen, oder haben Angst, zu Wort zu kommen. Diese Angst, auch wenn sie eine Sprechaktivität mitmachen, führt sie dazu, Fehler zu begehen. Andere behaupten auch, Schüler verfahren bei der Wortsuche durch Übersetzung und haben immer wieder Angst, Fehler zu begehen. Dann werden sie beim Sprechen durcheinander oder vertrauen sich selber nicht. Schülern*innen fällt auch in der Regel so schwer, einen kohärenten und korrekten Satz auf Deutsch zu bauen oder Wörter gut auszusprechen. Für die anderen sind die Lernenden nicht motiviert genug. Allerdings wäre es noch sinnvoll, Gründe dafür infrage zu stellen, warum Lernende vor solchen Sprechschwierigkeiten stehen.

3.3 Ursachen der Sprechhemmungen

Für Hemmungen der mündlichen Kommunikation sprechen zahllose Faktoren, die je nach Kontext und Zweck bestimmt werden sollen. Interesse wird hier insbesondere an

unterrichtlichem Zusammenhang geweckt. In ihrem Schreiben listet Nina Buschmann (2022, online) Folgendes als „*bekannte Ursachen für Sprechhemmung*“ auf:

- Traumata aus der Vergangenheit: es geht um vergangene Erlebnisse oder Erfahrungen, die immer noch die Sprechsicht oder das Sprechvermögen der Lernenden negativ beeinflussen vgl. (Hamdani 2021:546)[32]; z.B. schlechte Vorhersagen der Lehrperson bzw. „Autoritätsperson“ über Talente und Sprechvorstellungen der Lernenden in der Schulzeit (als unsympathisch oder ungerecht betrachtet); verpasste oder nicht bestandene Prüfungen;
- Mangel an Selbstvertrauen;
- Diskrepanz zwischen subjektiven und objektiven Betrachtungen, z.B. was einer als problematisch sieht, ist als vielleicht ganz anders für die meisten;
- Angst vor Blamage, Kritik und Rückmeldung oder ungerechten Erwartungen z.B. bei falscher Wort- oder Ausdruckswahl vgl. (ebd. S.546)[33];
- „Angst vor Angst“, d.h. Gefühl von Selbstunterschätzung und niedriger Wut (ebd.)[34];
- Angst vor Autoritätsverlust.

(vgl. Busschmann 2022, Fischer 2005:36).

Zu Ursachen der Sprechhemmungen behaupten die kamerunischen Lehrenden folgende Aspekte (siehe die folgende Tabelle).

---

[32] Die *„Existenzangst“* basiert auf „Erlebnissen in der Vergangenheit“ (Hamdani 2021:546). […] „Die Redeangst ist oft mit einer schlechten oder sogar traumatischen Erfahrung in der Vergangenheit verbunden“ (ebd. S.548).

[33] Der Begriff „Kommunikationsangst“ ist im Unterricht als soziale Angst bezeichnet. Als Synonyme zum Begriff Kommunikationsangst werden häufig Begriffe *wie* Publikumsangst, Redeangst *oder* Sprechangst genannt. Kommunikationsangst hindert uns daran, frei zu kommunizieren. Bei der sozialen Angst steht die Bedrohung des Selbstwertes im Vordergrund. Diese Form der Angst wird hervorgerufen, wenn sich das Individuum z.B. von anderen beobachtet fühlt. In diesem Fall haben Personen Angst, sich zu blamieren oder sich lächerlich zu machen“ (ebd. S.546)

[34] Die Leistungsangst entsteht wie die soziale Angst durch die Wahrnehmung einer Bedrohung des Selbstwerts. Das Individuum hat in einer Leistungssituation Angst vor einem möglichen Misserfolg und/oder Angst vor Reaktionen anderer Personen Form von Bewertungsangst, wobei er Bewertungsangst unterteilt in Sexualangst, die mit Verlegenheit und Angst vor dem anderen Geschlecht verbunden ist, in Prüfungsangst und Berufsangst“ (Hamdani ,2021: 548); siehe ***„Angsttypen nach Schwarzer“*** (2000:104) (nach Hamdani 2021: 546-548).

B1	Eltern demotivieren die Lernenden (…) Lernenden haben keine Deutschbücher (die meisten), zu Hause lernen sie kein Deutsch- das ist ein Zwang für sie (was mache ich mit Deutsch? dann sind sie nicht motiviert, und lesen nicht). Früher gab es keine Hobbys, keine Handys, Smartphone, wir brauchten nur zu studieren; sie wollen sich nur amüsieren- sie sollten wissen, man kann auch mit dem Handy Deutsch lernen. (…)Schreiben ist leicht, aber Sprechen ist kompliziert für Lernenden, sie wollen einfach nicht sprechen.
B2	Das ist das Problem des Selbstwillen- seit 4ème Klasse (…) Sie lernen Deutsch, weil sie nur die Prüfung bestehen wollen. Deshalb geben sie sich nicht viel Mühe- Es gibt auch keine Ermutigung. Sie denken, sie werden das nicht später benutzen.
B3	(…) Ich bin zu ihm gegangen, und ich habe bemerkt, der war ein schüchterner Schüler. Er wohnte in einer Familie, wo der Onkel viel Autorität hatte. Und das ist nicht gut für ein Kind.
B4	Vielleicht geht es von Lehrenden aus bzw. von unanständigen Lehrern*innen. Solche Lehrenden haben Probleme mit dem Verfahren und dem Weitergeben von Kenntnissen. Was Lernende angeht, sind sie faul; sie wollen keine Selbstrecherchen machen und Vorträge nicht mitmachen. Es geht auch um Promotionen im Schuljahr.
B5	Meiner Meinung nach ist das größte Problem hier die deutsche Syntax. Sie ist nicht einfach für unsere Schüler*innen. Sie wollen auch nicht frei und fließend sprechen.
B6	Ich habe es schwer wegen der Knappheit der Zeit, mündliche Aufgaben oft durchzuführen. Während des Unterrichts üben die Schüler den mündlichen Ausdruck nur für ein paar Minuten und das ist problematisch, denn so kann ich ihre Aussprache nicht wirklich verbessern.
B7	Manchmal sind selber Lehrende das Problem. Keine Zeit zum Unterrichten von Alphabet, Lautlehre- zwar steht es nicht im Lehrprogramm, aber es gehört zur Aufgabe der Lehrer-Innen (Selbstinitiative). Es gibt auch Mangel an Lautlesen, denn wir leiden unter Zeitdruck. Vielleicht denken die anderen zuerst an Französisch und dann übersetzen ins Deutsche, deshalb haben sie Problem bei der Syntax. Faulheit wäre auch ein Problem wie Vernachlässigung der Lektionen zu Hause, außer Deutschunterricht.
B8	Meiner Meinung nach liegt das Wortschatzproblem daran, dass sie nicht genug zu Hause arbeiten. Den Wortschatz bekommt man beim Arbeiten. Wenn man regelmäßig zu Hause Texte liest, Übungen macht, wird man einen umfangreichen Wortschatz haben.
B9	Erstens: unseren Lernenden fehlen Vokabeln, weil sie wenig lesen. Heutige Jugendliche haben wirkliche keine Lesekultur. Zweitens: sie benutzen selten oder wenig Deutsch. Nur im Deutschunterricht haben sie die Möglichkeit, Deutsch zu sprechen. Daneben verfügen wir auch über wenige Zeit, nur drei Stunden pro Woche. (…) Einige schämen sich und haben Angst vor Fehlern, oder nach vorne zu gehen und vor Kameraden zu sprechen. Sie befürchten sich vor dem Lachen der anderen. Die meisten Lernenden sind jung und je mehr sie angelacht werden, desto mehr schämen sie sich.
B10	Meiner Meinung nach wollen die Lernenden immer Deutsch mit Französisch vergleichen. Auch die Unterrichtszeit (die derzeit knapper wird) „Nur zwei Stunden pro Woche, das ist zu knapp.“ soll da eine große Rolle spielen.
B11	Der kamerunische Deutschunterricht am Gymnasium ist prüfungsorientiert bzw. schriftliche Prüfung (…) Beim Deutschlernen in einem Sprachzentrum wollen die Lernenden unbedingt das Ziel erreichen, nach Deutschland zu fliegen. Aber im Gymnasium gibt es kein festes Ziel (…) Sprache geht immer mit etwas, es geht also auch grundsätzlich um Motivation.

Tabelle 20: *Lehrerauffassungen zu Ursachen von Sprechhemmungen (SI, Bertoua, 2023-2024)*

Folgende Gesichtspunkte sind aus der Tabelle zu betonen: Motivation, Zeit, Sprechwilligkeit, Gebrauch der Sprache, Familienhintergründe, Lernautonomie, Lehrereinsatz- und

Verfahrungsweise, Wortschatzknappheit, Lernerschande- und Schüchternheit und Alter. Die meisten behaupten, Schüler haben zwar schon von Lehrpersonen das Notwendige, lesen aber nicht zu Hause. Ganz nebenbei sehen die Schüler*innen kein Interesse, keine Motivation, sich mit der Sprache effektiv zu beschäftigen. Sie sind nicht bewusst darüber, wie nützlich Deutsch für sie in der Zukunft sein könnte. Auch die Tatsache, dass sie beim Sprechprozess immer wieder an Französisch denken, gilt auch als Bremse zum normalen Sprechen. Es steht aber außer Zweifel, dass Lehrkräfte unter Zeitdruck leiden, da sie nur mit kurzer Zeit vieles erledigen müssen. So gibt es keine Zeit genug, mündliche Aktivitäten regelmäßig durchzuführen.

Es ist nicht zu vergessen, dass die meisten Jugendlichen heutzutage schon ein Smartphone haben. Problematisch wäre hier die Art und Weise, wie sie sich des Smartphones bedienen. Mehr als die Hälfte in der Klasse sind noch jung (siehe auch Tabelle 1: Altersgrad der Terminale-Klasse…) und weisen natürliche Verhaltensweisen wie Schande und Schüchternheit, wenn sie beim Sprechen irgendwie kritisiert werden. Auch die sogenannte „Sprechangst“, die größtenteils für Schüchternheit, Unsicherheit, Zögern und Fehler beim Sprechen verantwortlich ist, soll nicht vernachlässigt werden.

3.3.1 Zum Terminus „Sprechangst“

Ehe man weitergeht, soll zunächst einen Unterschied zwischen Angst und Ängstlichkeit klar gemacht werden. Dafür spricht am besten die folgende Tabelle.

Angst	Ängstlichkeit
Angst ist von einer bestimmten Situation abhängig und kann bei nicht ängstlichen Personen auftreten	Angstlichkeit ist nicht situationsspezifisch, sondern situationsbegreifend
Angst ist ein bewusstes Erleben eines als unangenehm empfundenen Erregungszustandes in einer bestimmten Situation	Angst zeigt sich als Persönlichkeitsmerkmal bei Personen, die es psychische dispositionsempfunden, mit Angst auf Situationen zu reagieren.
Zeitlich ist Angst begrenzt und unstabil.	Angst wird als relativ stabil und überdauernd bezeichnet, wobei die ängstliche Person nicht so schnell angstfrei wird.

Tabelle 21: *Unterschiede zwischen Angst und Ängstlichkeit (Hamdani, 2021: 546)*

Angst wäre also ein natürliches Gefühl, das mit Stress zu vergleichen ist und in bestimmten Situationen erfolgt z.B. bei Unterrichtsaktivitäten. Ängstlichkeit findet aber nicht nur bei Unterrichtssituationen, sondern ist auch mit der Persönlichkeit der Lernenden eng verknüpft. Angst unterscheidet sich auch von Furcht bzw. Phobie, unter der eher die Angst vor bestimmten Situationen oder Gegenständen verstanden. Sowieso korrelieren beide Begriffe negativ mit dem mündlichen Ausdruck (Hamdani 2021:544-546; Ghorbanzade, 2015 und Siebeneick 1999).

"Unter Sprechangst seien gelernte, transitorisch auftretende oder habituelle Befürchtungen, Besorgnisse, emotionale bzw. psychophysiologische Reaktionen auf bloß vorgestellte oder tatsächlich zu vollziehende 'Leistungen' (vortragen, vorsprechen, rezitieren, vorsingen, vorstellen, diskutieren usw.) in Anwesenheit eines imaginierten oder real vorhandenen Publikums verstanden." (Beushausen 1996:18).

Sprechangst wäre also ein gewöhnliches oder ständiges Phänomen, sofern sie in denselben unterrichtlichen Zusammenhängen wieder entsteht. Beushausen differenziert bei der Sprechangst drei Ebenen: die „kognitiv-emotionale“, die „psychophysiologische“ und die „motorisch-behaviorale“ Ebene vgl. (Hamdani 2021:548).

3.2.1.1 Die kognitiv-emotionale Sprechangst

Die kognitiv-emotionale Sprechangst geschieht im Unterricht und ist leistungs- und publikumsbewertungsorientiert, d.h. der/die Lernende fürchtet die eigene Sprechfähigkeit und macht sich schon Gedanke über die Erwartungen der anderen Mitschüler*innen oder der Lehrperson. Hinzu kommt, dass sich die Lernenden bedrohen fühlen und in eine sogenannte unzulängliche Situation tauchen, wobei Versagensangst[35] antizipiert werden kann. Ganznebenbei sind solche Lernende, die oft denken, sie können aufgrund ihrer Kompetenz nur ähnliche Erwartungen oder noch geringere Leistungen erbringen. Sich selbst über seine eigene negative Sprechleistung bewusst zu machen, führe auch zu schlechtem mündlichen Ausdruck und zuletzt keiner Verbesserung. Dabei wird deutlich, dass so eine Sprechangst unter Subjektivität leidet vgl.(Fischer 2005:38-39 und Hamdani 2021:546-548).

3.2.1.2 Die psychophysiologische Sprechangst

Psychophysiologische Sprechangst zeichnet sich durch Blutdruckgefühl, nach oben gehenden Puls, Schwitzen und vielleicht mal Körpererröten aus, die das Schamgefühl generieren könnten (Fischer 2005:.39). Sie unterscheidet sich von behavioraler Angst dadurch, dass sie sich für körperliche Ursachen psychischer Phänomene interessiert.

[35] Furcht davor, etwas nicht zu schaffen, Erwartungen nicht erfüllen zu können (App. Wiktionary, CC BY-SA 3.0 license).

3.2.1.3 Die motorisch-behaviorale Sprechangst

Die behaviorale Sprechangst verweist direkt auf das Verhalten beim Sprechen. Beobachtbare Kennzeichen sind: *„zu hohe Sprechlage, monotone Melodie, verzögerte Wortfindung, Sprechblockaden, Sprechunflüssigkeiten (Versprecher, Stocken), unpassende Pausen, schnelles Sprechtempo, gesteigerte Atemfrequenz, kein Blickkontakt, starrer Gesichtsausdruck, angespannte, zitternde, rigide oder zappelnde Arme und Hände und Körperhaltung“* (Rossi und Seiler 1990:50) nach Beushausen (1996:25) vgl. dazu (Fischer 2005:39).

Laut der empirischen Untersuchung zu Sprechhemmungen von kamerunischen Lernenden in der Abschlussklasse (siehe Tabelle 16) leiden sie am meisten unter kognitiv-emotionaler Sprechangst und motorisch-behavioraler Sprechangst.

3.3.2 Zur Interferenz[36] der Muttersprache: Transfer und Universal

„Wenn man mit einem Nicht-Muttersprachler spricht, kann man unter Umständen auf Grund seines ausländischen Akzents ungefähr die Gegend einschätzen, aus der der Sprecher kommen müsste. Manchmal ist dies schwieriger, manchmal sehr leicht zu erkennen […] Bestimmte phonologische Eigenheiten, welche die Sprecher aufweisen, lassen auf deren Muttersprache zurückschließen.“ (Noske 2012:14).

Mit dem soeben genannten Zitat wird gemeint, dass der ursprüngliche Akzent auch auf den mündlichen Ausdruck im Fremdsprachlernen einwirken kann. Also werden vielleicht auf regionale Gründe die Aussprache, die Betonung, die Intonation große Herausforderungen vgl. (ebd.9-13). Hier ist ein Beispiel zu nennen, *„dass ein Chinese anders Deutsch spricht als ein Franzose“* Das hängt damit zusammen, dass so ein Sprachphänomen einem *„phonologischen Transfer und Universal“* zugrunde liegt (ebd. S.14).

Fort ist auch an Kameruner Gymnasien in folgender Tabelle zu betrachten, wie sich Sprechfähigkeiten von Lernenden darstellen lassen.

Aussagen	Wahlanzahl	Frequenz
Sich vorstellen	128	85,33%
Ein kurzes Gespräch führen	61	40,66%
Sich erkundigen/ um etwas bitten	43	28,66%
Ein Telefongespräch führen	27	18%
Jemandem Auskünfte geben	27	18%
Eine Rede/ einen Diskurs halten	13	8,66%
Mit einem Muttersprachler über Alltagsprobleme austauschen	10	6,66%

Tabelle 22: *Sprechfähigkeiten von Lernenden (SD, Bertoua, 2023)*

[36] Terminus von Weinreich (1953) zur Schilderung der Auswirkung der L1 auf die L2 vgl. (Noske 2012:14).

Die Tabelle gibt an, dass fast keine Lernenden unter der Gesamtzahl sich vorstellen, ein Gespräch mit einem Deutscher zu führen. Den Lernenden fällt auch so schwer, eine Rede auf Deutsch zu halten, jemandem Auskünfte zu geben oder ein Telefonat zu führen. Trubetzkoys (1939) in seiner Beschäftigung mit dem Einflussfaktor „Transfer“ bringt zur Kenntnis, dass die Muttersprache eine Art „Sieb“ bzw. Filter zur Perzeption der Fremdsprache ist. Zur Begründung des phonologischen Transfers führen Fries (1945) und Lado (1957) eine sogenannte Kontrastive Analyse (KA) ein. Sie wird später von Stockwell und Bowen (1965) entwickelt. Somit verfolgt die Kontrastive Analyse das Ziel, die durch den Transfer erfolgten Unterschiedlichkeiten zwischen der L1 und der L2 sowie fehlerhafte Ereignisse zu erklären. Schließlich wird erkannt, dass muttersprachliche phonologische Eigenschaften in die neue Sprache weitergegeben werden, damit der fremdsprachliche Akzent erzeugt oder erreicht wird (Noske 2012:14)[37]. In der *Tabelle 18* erwähnen auch viele die Schwierigkeit von Aussprache bei den Lernenden.

3.3.3 Zur Problematik der Ausgangssprache

Es hat sich mittlerweile herumgesagt (*siehe oben 1. Kapitel, Abschnitt 1.2.2.2),* dass der kamerunische Deutschunterricht an multikulturellen Ebenen leidet. Nämlich handelt es sich um bestehende offizielle, regionale oder einheimische Sprachen, mit denen Lernenden aufwachsen (Englisch, Französisch, Jugendsprache, Dialekte etc.). Dies kann auch als starkes Hindernis gelten, das zu dringend bewältigen ist (Mbia 2002:52) vgl. dazu (Kenné 2015:80). Folgende sprachliche Situationen sind daher zu betrachten:

- Falls beide Eltern zur gleichen Ethnie gehören und dieselbe Muttersprache sprechen, dann hat der Lernende eine einzige Muttersprache bzw. Ausgangssprache;
- Falls beide Eltern aus unterschiedlichen ethnischen Gruppen stammen und je eine bestimmte Sprache sprechen, hat der Lernende zwei Ausgangssprachen bzw. eine Muttersprache und eine Vatersprache;
- Neben derselben Muttersprache von Eltern wird zusätzlich noch Französisch/Englisch gesprochen. Insofern wird Letztplatziertes eine für Lernende ständige Sprache oder Alternativsprache zur Elternsprache;

[37] Hierfür ein Beispiel: der schwedische Deutschlernende kann wegen Nicht-Gebrauch im Schwedischen das stimmhafte „z“ nur schwer aussprechen (Noske 2012:14).

- Es kann auch vorkommen, dass die Eltern ihre Muttersprache total vernachlässigen und sprechen eher Französisch/Englisch mit Lernenden;

Neben Mutter- und Vatersprache wird noch Französisch/Englisch gesprochen. Somit kommt man zu drei Alternanzsituationen: Französisch/Englisch-Muttersprache; Französisch/Englisch-Vatersprache; und Französisch/Englisch-Muttersprache-Vatersprache vgl. dazu *(Tabelle 2)* (Mbia 2002:52-53).

3.4 Zur Sammlung möglicher Aktionsideen

Um mit den genannten Sprechhemmungen umzugehen, schlagen die Deutschlehrer*innen von Gymnasien in Bertoua folgende Argumente vor.

B1	Mit meinen Schülern*innen gebe ich immer viele Aufgaben, Themen zur Diskussion (…) Die anderen können lesen- auch beim Lesen spricht man. Man könnte auch spielerisch verfahren- durch Wortschatzübungen, Wettbewerb im Kurs zur Motivation, um zu Wort zu kommen. Zur Angst- Sage ich immer, ich korrigiere nicht die Fehler- Wichtig ist es zu sprechen- Ich motiviere auch durch Bonuspunkte.
B2	Man soll über Vorteile der Sprache sensibilisieren. Deutsch ist nicht nur für die Prüfung- sie Können vielleicht später ins Ausland fliegen und dort studieren- Gegen Angst, viel arbeiten müssen, viele Vorträge auf Deutsch führen und Ausdrücke auch oft ins Französische übersetzen (…) bei den Unterrichten Audiotexte durchführen (Hören), aber problematisch bei großen Klassen- Satzakzent dadurch verbessern- Bei Fragenstellung „Bitte darf ich auf Französisch?“ – Ja, Antwort auf Französisch und danach ins Deutsch übersetzen.
B3	Ich gehe zu den Lernenden und sage, gib die Antwort oder deinen Vorschlag. Er/Sie gibt die Antwort und am meisten ist es richtig. Und für die anderen z.B. über das Antonym von „Frau“, sagen sie das auf Französisch, dann betone ich es nochmal „wie sagt man das auf Deutsch?“. Schließlich sagen es die anderen auf Deutsch (…) Meines Erachtens soll man regelmäßig den Schülern*innen Sprechanlässe geben, egal im Kurs oder außerhalb der Klasse, oder auch im Stadtviertel. Da habe ich auch eine WhatsApp-Gruppe, in der ich regelmäßig Audios, Videos schicke und sie geben Antworte auf die Fragen.
B4	Viele Übungskorrekturen, damit sie sich regelmäßig mündlich äußern können. Dazu führe ich auch Lieder, Rollenspiele, Wortschatzarbeit durch. Lesen oder Lektüre hilft bei der Aussprache, denn es gibt Korrektur oder Verbesserung von Wort-und Satzakzent.
B5	Zum Beispiel habe ich ein Talk-Show in der Tle-Klasse organisiert. Als ich fragte: „wer möchte Moderator*in sein?“, hat sich niemand gemeldet. Ich habe sie dann dazu gezwungen, nach vorne zu kommen.
B6	Ich muss sie wie folgt motivieren: ich schlage ihnen Bonus-Punkte vor (bei der Wiederholung der vorher gelernten Kenntnisse. Sie sollen Fehler begehen, damit die Kameraden/der Lehrer sie korrigieren können/ kann. Es ist verboten, über einen Kameraden zu spotten. Ich ermutige meine Schüler, ihre mündlichen Antworten spontan zu formulieren. Bei der Integrationsphase spielen sie Dialoge, stellen sie sich vor und präsentieren sie auch andere Personen. Ich möchte gern kleine Projekte organisieren, das stimuliert das Sprechen bei den Schülern.
B7	Tipps geben- direkt Ideen auf Deutsch versuchen- Wiederholungen wie möglich zur Satzstellung- oder Struktur. Mit der Digitalisierung kann das noch besser gehen- in der Klasse kann man direkt mit einem Lautsprecher klare Aussprache wie Deutsche/ Muttersprachler, Debatte, Dialoge weiter fördern; Hören so viel wie möglich trainieren- Online Fora schaffen um weiter zu sprechen, auch außer Unterricht- Musterlösung geben und ermutigen durch Sprechanlässe mit Voices. (…) Während der Vorträge

	Sprechen testen, durch Debatte, Singen, Gedichte- das wird im Kontext der offiziellen der Prüfung sehr kompliziert- das könnte aber auch die Lernermotivation sehr positiv beeinflussen.
B8	Immer mehr sagen „Sie sollen keine Angst haben- das ist normal“- je mehr die Sprache ausgeübt wird, desto besser werden Sie sich äußern - wenn Sie eine Idee haben, sagen Sie sie frei“ „Wir sind hier zum Lernen“. Wenn die anderen Schüler*innen anderen lachen, werden sie bestraft. Es ist verboten, über seine Kameradin*innen zu lachen. Wenn ich bemerke, Lernende geben sich Mühe zum Sprechen, gebe ich manchmal Bonuspunkte. Bei der Textbehandlung beachte ich die Wortschatzarbeit. (…) Man kann nicht alles in einem Jahr verändern.
B9	Lernende brauchen Vokabeln, die nicht nur zum Zitieren oder zum Wiederholen sind. Man sollte ihnen Wörter beibringen, die sie mit Synonymen, Lernspielen, konkreten Sprechsituationen verknüpfen können. So werden Redemittel nicht nur bereitgestellt, sondern sie müssen in Lebensalltagssituationen gebraucht werden. Lernende können zwar Vokabeln auswendig lernen, aber wenn sie nicht verwendet werden, besteht keine Sprechsituation. (…) Neben Lernspielen kann man auch Chorsprechen gegen Sprechangst trainieren z.B. Satz oder Kurztext zusammen im Kurs vorlesen. Schüchterne könnten dabei wagen. Auch Aussprache und Singen im Deutschkurs trainieren.
B9	In meinen Klassen gibt es kaum Problem von Sprechangst. Ganz schön am Schulbeginn sage ich meinen Lernenden: „Sprechen Sie wie Sie wollen!“. So unterbreche ich nicht die Schüler, um Fehler zu korrigieren. Ich lasse sie ausreden, und wenn es wirklich nötig ist, können wir am Ende zurück zu Fehlern kommen, um sie zu korrigieren/ verbessern. Wenn man jedes Mal Schüler*innen unterbricht und Fehler korrigiert, dann könnten sie irgendwann einfach schweigen. Wichtig für mich ist die Kommunikation. Ich ermutige auch meine Schüler*innen beim Sprechen, auch wenn sie Geld haben, sich ein Wörterbuch anzuschaffen. Für mich brauchen sie ehrlich gesagt, nicht das Lehrwerk zu kaufen. Das sollten sie kostenlos oder geschenkt bekommen.
B9	Muster darstellen bei Aufgaben- Meinungsäußerung dann zu konkreten Situationen bringen, wo sie verwenden. z.B. „Ich mit... ausgetauscht“. So helfe ich den Lernenden und die Aufgabe wird automatisiert, indem man Anfangssätze beibringt, damit sie zu Wort kommen.
B10	In der Klasse stehe ich einige Redemittel und Ausdrücke zur Verfügung, wir singen und machen auch kleine Dialoge und Theaterspiele. (…) Wenn wir wollen, dass unsere Lernenden im Kurs sprechen, müssen wir auch passende Redemittel bereitstellen.

Tabelle 23: *Aktionsideen zum Umgang mit Sprechhemmungen (SI, Bertoua, 2023-2024)*

Aus der Tabelle ergeben sich folgende Handlungsideen zum Umgang mit sprechhemmenden Faktoren: Förderung und Führung von Debatten, Diskussionen, Vorträgen, Rollen- und Theaterspielen, Dialogen; Vermittlung von Vokabeln, Redemitteln; Häufige Durchführung von Hörverstehen, Lernspiele, Musik- oder Liedaktivitäten; Schüler*innen ansprechen und provokativ angehen; Mögliche Wettbewerbe zur Motivation sowie Ermutigung durch Bonuspunkte, Versicherung beim Sprechen, mögliche Sensibilisierungsarbeit; Chorlesen und Lautlesen fördern, viele grammatische Aufgaben trainieren und auf Aussprache ab und zu achten; Lehrperson als Muster bei Leseaktivitäten und weiteren mündlichen Aktivitäten; Wortschatzarbeit durch Synonymie, Antonyme und mögliche Übersetzung fördern; Digitalisierung der Unterrichte durch Hör- und Sehverstehen, Gründung von Online-Fora.

Da die Lernenden nun im Mittelpunkt des Lernprozesses stehen sollen, auch laut den Vorschriften des Kompetenzorientierten Ansatzes, wurde auch den Schülern*innen dem Wort erteilt für mögliche effektive Argumente gegen ihre Sprechhemmungen. Die folgende Tabelle berichtet davon.

Aussagen	**Anzahl der Lernenden**	**Frequenz**
Wir sollen Lernwerke haben wie zweisprachige Wörterbücher (Französisch-Deutsch und umgekehrt) und Kursbücher. Das kann den Wortschatz verbessern.	61	40,66%
Man soll unseres Vokabular verbessern und erweitern, die Angst abbauen und das Mehrmals-Lesen fördern.	59	39,33%
Man soll Angst vor Publikum und dessen Kritik vermeiden/überwinden und sich selbst vertrauen.	56	37,33%
Man soll die Schüler*innen zum Lernen bringen, ermutigen und motivieren. Man soll sensibilisieren.	49	32,66%
Man sollte auf Aktivitäten im Kurs insistieren wie Dialoge, Singen, Lernspiele, Hören und Vorträge. Dialoge sollen von Zeit zu Zeit zwischen Lehrern*innen und Schülern*innen erfolgen.	47	31,33%
Wir könnten Recherchen machen, deutsche Wörterbücher können geschenkt bekommen und deutsche Wortlisten zu bestimmten Themen bereitgestellt werden.	41	27,33%
Man soll lernen, in Menschengruppen zu sprechen, Recherchen zur Verbesserung des Wortschatzes machen, aktive Beteiligung im Kurs durch das Mitmachen (auf Fragen reagieren und antworten).	37	24,66%
Um dieses Problem zu lösen, soll die Lehrperson Wörter im Kurs erklären und ins Französische übersetzen. Außerdem dürfen Wörterbücher bei Prüfungen benutzt werden.	34	22,66%
Um dieses Problem zu lösen, sollte man auf praktische Kurse achten, das heißt, einige Kurse zur Praxis führen lassen. Auch mehrere mündliche Aufgaben geben.	29	19,33%
Deutsch soll im Alltag durchgesetzt werden. Das heißt, wir sollen Deutschunterricht mindestens viermal pro Woche haben.	29	19,33%
Lehrpersonen und Kameraden sollen Frustration, Gespötte und Intrige vermeiden.	25	16,66%
Ich muss Sprachmut haben und Deutsch ständig sprechen.	18	12%
Man soll, wenn möglich, Videokonferenz-Kurse organisieren, um das Verstehen von Lernenden zu erleichtern.	18	12%

Ich muss einen Deutschkurs bzw. einen mehr angewandten Sprachkurs besuchen genauso wie in Sprachschulen, die sich näher mit Sprachen beschäftigen.	16	10,66%
Um den Wortschatz zu bereichern, sollen die Lehrer*innen Fokus auf den deutschen Satzbau legen.	15	10%
Man braucht Zeit zum Nachdenken und Deutsch täglich zu lernen.	15	10%
Grammatik und Konjugation trainieren und verbessern. Man soll auch dabei die Antonyme beachten, damit Schüler besser verstehen.	14	9,33%
Die Lehrmethode soll modifiziert oder verbessert werden.	13	8,66%
Gute Basiskenntnisse sollen schon in der 4ème-Klasse geschafft werden. Hinzu soll die Smartphone-Benutzung erlaubt werden.	12	8%
Um die Angst zu vermeiden, muss ich auf Fragen da antworten, wo ich sitze. Ich mag nicht, nach vorne zu gehen.	11	7,33%
Ich denke, Wir brauchen eine weitere Lehrkraft oder eine Person für die Unterstützung beim Deutschlernen.	9	6%
Man soll vor allem Deutsch als Schulfach liebhaben.	7	4,66%

Tabelle 24: *Lernererwartungen zum Überwinden von Sprechhemmungen (Bertoua, 2023)*

Am meisten plädieren die Schüler*innen für Versorgung mit Lernwerken wie Wörterbücher, Wortlisten und Kursbücher. Andere wollen sogar Wörterbücher kostenlos bekommen. Das ständige Lesen, das Selbstvertrauen, eigene Recherchen finden sie auch wichtig. Genauso wie die Lehrpersonen denken sie über Sensibilisierung, was die Bedeutung von Deutsch und Lerntipps angeht. Zu beachten wären auch die Hörübungen, die Video-Konferenzen, die Lehrer-Schüler-Dialoge, genug Zeit im Unterricht, die Übersetzung, die Unterstützung beim Lernen, sowie die Sitzhaltung und die Vorliebe gegenüber der Sprache.

4. Kapitel : Eigene Unterrichtspraxis und Lösungsvorschläge zu einem effektiven Erwerb der Sprechfertigkeit im DaF-Unterricht

In diesem Kapitel werden vor allem eigene Unterrichtspraxen gemäß möglichen Wegen zur Förderung der Sprechfertigkeit und von kamerunischen Lehrenden vorgeschlagenen Handlungsideen sowie Lernererwartungen dargestellt. Diese Unterrichte werden beobachtet, abgewogen, und dadurch werden angemessene Lösungsvorschläge zum effektiven Sprecherwerb im kamerunischen DaF-Unterricht ausgewählt. Die Unterrichte werden am *Lycée de Tigaza* umgesetzt.

4.1 Vorstellung von *Lycée de Tigaza*

Abbildung 5: *Vorstellung von Lycée de Tigaza (slbg. Fotos anhand Smartphones, Tecno Spark 7, Bertoua, 21.02.2024)*

Das *Lycée de Tigaza* liegt im Osten-Kamerun, in dem Departement von LOM ET DJEREM bzw. Arrondissement von Bertoua 1. Es wurde seit 18. August 2006 errichtet. Erst im August 2007 gilt es als amtliches tätiges Gymnasium. Derzeit ist das Gymnasium unter Führungskraft von Herrn MBARSOLA MOUSSA Salomon Blaise, nachdem Herr MVONDO MVONDO Barthélémy zum Ausstand gezogen ist. Das Gymnasium verfügt über Erst- und Sekundarstufen und führt allgemeine Bildung durch (Postleitzahl 564 Bertoua)[38]. In dem Gymnasium werden Deutsch, Chinesisch, Italienisch, Spanisch und Arabisch als Fremdsprachen gelernt.

[38] https://www.schoolmapcm.org Lycée de Tiaza – Schoolmap Cameroon (online, am 02.04.2024).

Es kann nicht fort gemacht, ohne eine deutliche geografische Darstellung des Gymnasiums zu tun. Dafür steht das kommende Bild.

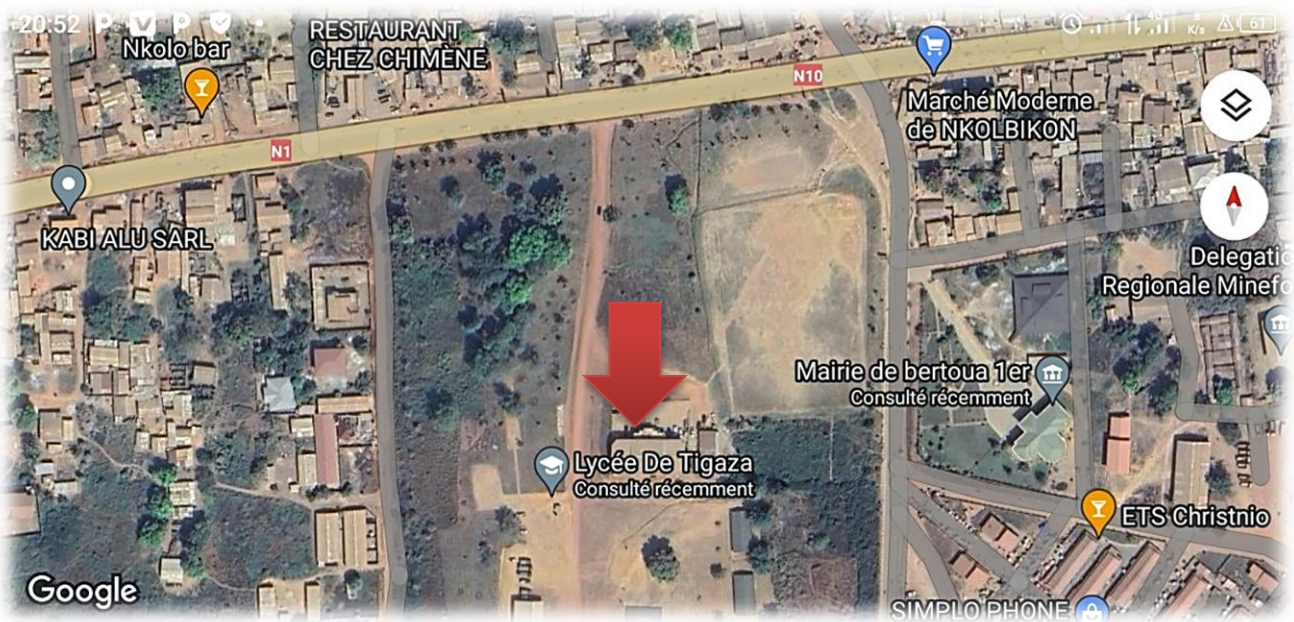

Abbildung 6: *Geografische Darstellung von Lycée de Tigaza (Screenshot slbg., aus Google Map, Bertoua, 02.04.2024)*

Lycée de Tigaza liegt zwischen Rathaus-Straße und der Nebenstrasse *Nkol-Bikong*. Gleich in der Nähe liegt das Institut *„Le Levant“.* Auf der Karte wird es durch rotes Pfeil angegeben.

Folgende Tabellen geben Auskünfte über die Allgemeingestaltung des Gymnasiums.

Sektionen	**Anzahl von Abteilungen**
Zweisprachiges Programm	07
Französischsprechende Sektion	30
Gesamtzahl	37
Optionen	**Anzahl von Abteilunge**
Zweisprachiges Programm	21
Französischsprechende Sektion	39

Tabelle 25: *Administrative Gestaltung von Lycée de Tigaza (Anzahl von Abteilungen und Optionen, Schuljahr 2023-2024)*

Insgesamt gibt es 34 Klassenzimmer in dem Gymnasium. Neben der Kursräume disponiert das Gymnasium über einen Computerraum, eine Krankenstation, zwei Amtsanlagen.

	Aufgaben	männlich	weiblich	Gesamtzahl
Administratives Personal	Schulleiter	01	/	**01**
	Zensoren	05	03	**08**
	Grunddisziplinmeister	06	05	**11**
	Verwaltungsdirektor	01	/	**01**
	Verantwortlicher für Sport	01	/	**01**
	Verantwortliche für Schulberatung	01	/	**01**
	Krankenschwester	/	01	**01**
	MINAS	/	01	**01**
	Gesamtzahl	**15**	**10**	**25**
Lehrerpersonal	**Abteilungen**	**männlich**	**weiblich**	**Gesamtzahl**
	Deutsch	01	02	**03**
	Englisch	02	08	**10**
	Arabisch	01	01	**02**
	Chinesisch	01	03	**04**
	EPS	04	04	**08**
	Spanisch	01	05	**06**
	Französisch	/	11	**11**
	Geschichte-Geographie-Bürgerschaft	08	09	**17**
	Computer/Informatik	03	02	**05**
	Italienisch	02	/	**02**
	ALCN	/	02	**02**
	Mathematik	07	01	**08**
	Schulberatung	04	04	**08**
	PCT	11	03	**14**
	Philosophie	01	01	**02**
	SVTEEHB	06	04	**10**
	Gesamtzahl	**52**	**60**	**112**
Nachhilfe-personal	**Aufgaben**	**männlich**	**weiblich**	**Gesamtzahl**
	Lehrer*in ALCN	01	01	**02**
	Lehrer*in TM/ML	01	01	**02**
	Lehrer*in SPE	01	/	**01**
	Lehrer*in ESF	/	01	**01**

	Wachmänner	03	/	**03**
	Krankenschwester	/	01	**01**
	Sekretärin	/	01	**01**
	Gesamtzahl	**06**	**05**	**11**

Tabelle 26: *Allgemeingestaltung von Lycée de Tigaza (Amtsbüro, Bertoua, 2023-2024)*

In der Deutschabteilung sind drei Lehrer*innen tätig. Die beiden weiblichen Lehrpersonen fungieren als Betreuerpersonen, die meine kommenden Unterrichte beobachtet haben.

4.2 Darstellung von Unterrichtsstundenentwürfen und methodischen Verfahrungsweisen

Zum Abwägen verschiedener Unterrichtsproben bzw. in 3ème und Terminale -Klassen wird ein Beobachtungsbogen erstellt (siehe Anhang). Am Ende jeder Unterrichtsstunde findet dann ein pädagogischer Treffpunkt statt, wobei Bemerkungen hervorgehoben werden und geklappte getestete Methoden validiert werden. An der Beobachtung nehmen Lehrpersonen der Deutschabteilung und einige pädagogische Inspektoren*innen teil.

4.2.1 Erste Unterrichtspraxis

<u>Methodisches Verfahren</u>

A- KONTAKTAUFNAHME

Als Kontaktaufnahme wird üblicherweise in der Klasse gegrüßt, das Datum geschrieben und vorgelesen. Dafür gelten kommunikative Mittel zur Lehrer-Schüler-Interaktion wie „*Guten Morgen, wie geht's?" – „Gut danke, und Ihnen?" – „Welches Datum haben wir heute?".* Da führt die Lehrperson das Muster an *„Heute haben wir…"* und die Lernenden folgen dem Muster.

B- EINFÜHRUNG

Bei der Einstiegsphase werden Bilder über digitale Medien kommentiert*: „Was sehen Sie auf dem Bild?" – „Auf dem Bild sehe ich…".* Dann machen die Lernende wie gefolgt mit. Erst nach der Bildbeschreibung werden Lernende dazu gebracht, den Titel der Unterrichtsstunde herauszufinden: *„Was lernen wir heute?/ Was ist der Titel der Lektion?" – „Heute sprechen wir über…".*

STUNDENENTWURF

Lehrkraft : WAFFO ZALIE ULRICH **Schule :** LYCEE DE TIGAZA **Schuljahr: 2023/2024** **Datum:** am 08.03.2024

MODUL IV: MEDIEN UND KOMMUNIKATION **LERNSITUATION:** ONLINE-KURS **Dauer:** 7.30 Uhr-9.20 Uhr

Lernziel: Der Lernende kann die über Vor- und Nachteile des E-Learning sprechen **Klasse**: Tle Alitar

Phasen	**Teillernziele**	**Fertigkeiten**	**Ressourcen/Basiskompetenzen**			**Lernaktivität**	**Lehrerrolle Der Lehrer…**	**SF**	**Material/ Medien**	**ZA (Min)**
			Wortschatz	**Grammatik**	**Haltung**	**Die Lerner*innen …**				
Kontakt-aufnahme	Gute Unterrichts-atmosphäre schaffen	Kommunikation, Lesen, Schreiben			Höflich-keit	grüßen, schreiben und lesen das Datum	moderiert	PL	Tafel, Kreide	5
Einführung	Vorwissen-aktivierung und Motivation fördern	Kommunikation, Lesen, Schreiben	Vor- und Nachteile des E-Learning	Kausal- und Folgesatz (denn, weil, deshlab)	Aufmerk-samkeit	Lesen und erklären das Lernziel; sehen, kommentieren die Bilder	orientiert und moderiert Präsentiert und moderiert.	PL	Bilder (Laptop)	12
Präsentation	Selektives Hör-verstehen fördern	Hören, Schreiben, Kommunikation			Kritik	Hören und lösen die Aufgaben	Kontrolliert und moderiert	EA PL	Audiotext	18
Bewusst-machung	Regelformulierung und Kommunikations-mitteln üben	Lesen, Schreiben, Kommunikation	Redemittel zum Forums-beitrag (Meinung, Schluss, Ein-leitung, Hauptteil)		Verantwo rtlichkeit	Gucken, machen Bemerkungen, sortieren aus und ergänzen.	Motiviert, moderiert, orientiert.	GA PL	Muster-sätze, Zettel	25
Übung	Struktur und Redemittel über-prüfen	Lesen, Schreiben Sprechen				Lösen die Aufgaben und präsentieren	kontrolliert	PA PL	Lücken-texte	30
Hausaufgabe	Das Gelernte zur Praxis bringen	Schreiben				Produzieren einen Text	Gibt die Aufgabe.	EA	Hefte	5

Tabelle 27: *Erste Unterrichtsprobe (slbg.)*

C- PRÄSENTATION

Hier hören die Schüler*innen einen Text über Vor- und Nachteile von Online-Kurs und lösen dazu eine Zuordnungsaufgaben bzw. Liste von Ausdrücken in eine Tabelle zuordnen.

D- BEWUSSTMACHUNG (Systematisierung und Semantisierung)

Als Grammatik lernen die Schüler*innen Kausal- und Folgesätze. Dadurch können sie positive und negative Aspekte des E-Learning begründen. z.B. „*Man verbringt viel Zeit am Computer. Deswegen kann man Augenschmerzen haben./ Man kann Augenschmerzen haben, weil man viel Zeit am Computer verbringt.*“ Nach Darstellung von Mustersätzen sollen dann die Lernenden Anmerkungen machen und die Regeln formulieren, dies mit Begleitung des Lehrers. Als Wortschatz werden Redemitteln zum Forumsbeitrag beigebracht. Die Schüler*innen ordnen dann passende Redewendungen in eine Tabelle zu, was die Struktur und den Inhalt eines Textes zum Forumsbeitrag angeht.

E- ÜBUNG

Bei der Übungsphase wird ein Lückentext vorgeschlagen, wobei die Schüler*innen richtige Konjunktionen *(weil, denn, deshalb/deswegen/daher)* ergänzen sollen. Zum Übung des Wortschatzes ergänzen sie immer wieder einen Lückentext bzw. Forumsbeitrag mit passenden Redemitteln.

F- HAUSAUFGABE

Um die Lernkompetenz vollständig zu erreichen, sollen die Lernenden hier in die Lage versetzt werden, einen eigenen Argumentationstext zu schreiben, bei dem sie ihre Meinung zu Vorteilen und Schattenseiten des Online-Kurses äußern. Dies kann auch später mündlich wiedergegeben werden.

PÄDAGOGISCHER TREFFPUNKT (BEWERTUNG DES BEOBACHTETEN)

In dem pädagogischen Treffpunkt werden Unterrichtsaspekte angesprochen, die gut geklappt haben (positiv), und diese (Kritikpunkte), die noch zu verbessern sind (konstruktiv).

Positive Aspekte

- Der Lehrer bringt die Lernenden zum Sprechen und stellt Redemittel bereit z.B. *Auf dem Bild sehe ich….* So können die Lernenden etwas auf Deutsch sagen*;*
- Redemittel werden beim ganzen Kursprozess vermittelt;

- Es wird auch die Aussprache geachtet, wenn Lernende sprechen;
- Die vermittelten Redewendungen gelten sowohl für mündlichen als auch für schriftlichen Ausdruck. Betrachtet werden auch Aktivitäten vor-, bei- und nach dem Hören;
- Der Lehrer geht provokativ an und nennt Schüler*innen direkt bei Namen. Dies baut die Schüchternheit ab;
- Der Lehrer ermutigt, motiviert gegen Angst und appelliert auf lautes Sprechen;
- Das Chorlesen wird gefördert;
- Bei der Worterklärung verfährt der Lehrer durch Gestik. Der Unterricht ist auf Deutsch und es wird so viel Deutsch wie möglich, und so viel Französisch wie nötig gesprochen.

Konstruktive Aspekte

Warum wird oft vergessen, Schüler beim Lautlesen zu verbessern? Auf diese Frage wurde so reagiert: „Schüler-Sprache soll man nicht beim Prozess unterbrechen. Am wichtigsten zählt die mündliche Produktion und nicht die perfekte Aussprache. Sprechfehler können erst nach dem Sprechen oder später verbessert werden.“

4.2.2 Zweite Unterrichtspraxis

Methodisches Verfahren

Der ganze Unterricht wurde digitalisiert bzw. durch Beamer projektiert.

A- KONTAKTAUFNAHME: Der Lehrer grüßt die Lernenden, und umgekehrt. Danach wird nach dem Datum gefragt. Lernende schreiben und lesen das Datum, nachdem es von der Lehrperson verbessert ist.

B- EINFÜHRUNG: Nachdem die Lernsituation und das Lernziel bekanntgemacht und erklärt werden, wird eine Hausaufgabe kontrolliert und verbessert, bei der Lernende notwendige Argumente zum Endziel der Unterrichtsstunde gewinnen.

C- PRÄSENTATION: Eine E-Mail wird den Lernenden vorgestellt, mit Ziffern, die für verschiedene Teile des Textes stehen. Mithilfe einer Wortliste sollten dann die Schüler*innen die Struktur der E-Mail bestimmen, indem sie den Ziffern passende Wörter zuordnen.

D- BEWUSSTMACHUNG: Hier wird die E-Mail dadurch semantisiert, dass bestimmte Redewendungen nach Stil vermittelt werden. Lernende sollten dann zwischen formellem und informellem Stil unterscheiden. Daraufhin wird Wortschatz über Synonyme, Antonyme, und Substantivierung vermittelt.

STUNDENENTWURF

Lehrkraft: WAFFO ZALIE ULRICH **Schule:** *LYCÉE DE TIGAZA* **Schuljahr: 2023/2024** **Datum:** am 22.03.2024

MODUL IV: MEDIEN UND KOMMUNIKATION **LERNSITUATION:** KORRESPONDENZEN **Dauer:** 7.30 Uhr-9.20 Uhr

Lernziel: Der Lernende kann eine E-Mail schreiben. **Klasse**: Tle Bil Alitar

Phasen	Teillernziele	Fertigkeiten	Ressourcen/Basiskompetenzen			Lernaktivität	Lehrerrolle Der Lehrer…	SF	Material/ Medien	ZA (Min)
			Wortschatz	Grammatik	Haltung	Die Lerner*innen…				
KONTAKT-AUFNAHME	Gute Unterrichts-atmosphäre schaffen	Kommunikation, Lesen, Schreiben			Höflich-keit	grüßen, schreiben und lesen das Datum	moderiert	PL	Tafel, Kreide	5
EIN-FÜHRUNG	Vorwissen-aktivierung und Motivation fördern	Kommunikation, Lesen, Schreiben	E-Mail (Stil und Struktur)		Aufmerk-samkeit	lesen und erklären das Lernziel; schreiben ab	orientiert, moderiert und kontrolliert die Hausaufgabe	PL	Tafel, Hefte	15
PRÄSENTA-TION	Die Struktur einen E-Mail identifizieren (Sehverstehen) überprüfen	Sehen, Lesen, Schreiben, Kommunikation				Schauen sich einen Text und beantworten die Fragen	präsentiert und moderiert	PA PL	Text Beamer Laptop	15
BEWUSST-MACHUNG	Den Stil einer E-Mail identifizieren	Lesen, Schreiben, Sprechen				Schauen sich die Tabelle, lesen und kreuzen an.	moderiert, orientiert und motiviert.	PA PL	Tabelle Sätze	20
ÜBUNG	Den Wortschatz über Stil und Struktur üben (reproduzieren)	Lesen, Schreiben				Lesen und ergänzen den Text	Moderiert und kontrolliert	GA PL	Text, Wörter	25
HAUSAUF-GABE	Das Gelernte zur Praxis führen	Sprechen, Schreiben				Schreibt ab	gibt die Aufgabe.	EA	Hefte	10

Tabelle 28: *Zweite Unterrichtsprobe (slbg.)*

E- ÜBUNG: Zur Anwendungsübung sollten die Lernenden eine E-Mail mit Leerzeichen anhand passender Redensarten, die von der Semantisierung kommen.

F- HAUSAUFGABE: Nun sollten die Lernenden konkret umsetzen, was sie gelernt haben, indem sie eine eigene E-Mail zu einem bestimmten Thema produzieren.

PÄDAGOGISCHER TREFFPUNKT

Positive Aspekte

- Vor allem wird die Tatsache betont, dass man Zeit spart, wenn eine ganze Unterrichtsstunde digitalisiert wird. Hinzu kommt, dass die Lernenden sehr aufmerksam und besser motiviert sind, besonders visuelle Lerntypen;
- Redemittel, Wörter werden direkt zur Verfügung gestellt, damit die Schüler*innen den Kommunikationsprozess einfach mitmachen;
- Ausreichende und nötige Redensarten zur Realisierung bestimmter Aufgaben werden vermittelt;
- Der Lehrer fordert die Schüler*innen, Bitte auf Deutsch zu formulieren, und stellt dazu Redemittel bereit z.B. *„Entschuldigung, wer hat zwei Kulis?“*
- Aktivitäten werden vor der Stunde durchgeführt, die bei der kommenden oder aktuellen Stunde hilfreich sein könnten z.B. Hausaufgabenkorrektur bzw. Text über Argumente und Erfahrungen von Internetkriminalität im Vergleich mit der Hausaufgabe von E-Mail über Risiken im Internet und Lösungsvorschläge. Dasselbe gilt auch für die mündliche Dimension.

Konstruktive Aspekte

- Bei Klassenzimmern mit großer Klassenstärke soll man sich versichern, dass alle den projektierten Inhalt sehen können. Dabei soll man auf die gute Gestaltung der Klasse und die gute Qualität der Projektion achten;
- Auch wenn die Aktivitäten zu schnell im Kurs durchgeführt werden, können sich aber nicht alle Lernende daran anpassen und einiges nicht so gut verstehen. Deshalb soll man sich immer noch genug Zeit bei Unterrichtsaktivitäten nehmen, und sich versichern, dass Lernende verstehen, soweit der Unterricht vorangeht.

4.2.3 Dritte Unterrichtspraxis

Methodisches Verfahren

A- KONTAKTAUFNAHME: Begrüßung in der Klasse, Datum angeben, schreiben und lesen.

B- EINFÜHRUNG: Bildbeschreibung über eine Einkaufssituation. z.B. *„Was siehst du auf dem Bild?" – „Auf dem Bild sehe ich…"*. Danach werden der Titel der Lernsituation sowie das Lernziel von Lernenden herausgefunden. Anschließend wird eine mündliche Produktion durchgeführt, wobei die Lernenden sich weitere Bilder anschauen und Grundideen eines Mindmaps ergänzen: „Was kaufst du ein? Wo kaufst du ein? Wie bezahlst du?". Dies hilft bei der Gewinnung bestimmter Ausdrücke und Worte, die in die Einkaufssituation eintreten.

C- PRÄSENTATION: Nachdem Vorkenntnisse aktiviert sind, hören die Lernenden ein Einkaufsgespräch und lösen dazu eine Multiple-Choice-Aufgabe.

D- BEWUSSTMACHUNG: Hier wird auf Semantisierung geachtet, indem bestimmte Redensarten vom Einkaufsdialog gesammelt werden. Schüler*innen sollten dann dazwischen aussortieren, was der Kunde oder der Verkäufer sagt. Ergebnisse werden dabei im Plenum und durch Lautlesen präsentiert. Hinzu werden Synonyme, Antonyme, Substantive und Adjektive vermittelt. Als Strukturen wird Fokus auf Verben mit Akkusativobjekt gelegt, die im Einkaufsgespräch gebraucht sind.

E- ÜBUNG: Nachdem Lernende eine bestimmte Menge von Redemitteln bekommen haben, sollten sie nun eine Einkaufskonversation bzw. einen Lückentext mit passenden Ausdrücken ausfüllen. Dabei steht natürlich immer noch eine Wortliste zur Verfügung.

F- HAUSAUFGABE: Jetzt geht es um eine Transferphase, wobei die Schüler*innen eine Einkaufsdiskussion in die Muttersprache übersetzen sollen (Her-Übersetzung).

PÄDAGOGISCHER TREFFPUNKT

Positive Gesichtspunkte

- Der Lehrer verfährt auf induktiver Weise und bringt die Lernenden zur Ermittlung von Lernkontexten;
- Der Lehrer versichert sich immer noch davor, dass Lernende über ausreichende Redewendungen zu einer bestimmten Kommunikationssituation erhalten;

STUNDENENTWURF

Lehrkraft: WAFFO ZALIE ULRICH **Schule:** *LYCÉE DE TIGAZA* **Schuljahr: 2023/2024** **Datum:** am 26.03.2024

MODUL IV: ÖKONOMISCHES LEBEN **LERNSITUATION: EINKAUF UND VERKAUF** **Dauer:** 10.25 Uhr – 12.15 Uhr

Lernziel: Der Lernende kann Einkauf machen und Waren verkaufen **Klasse**: 3ème Bil Alitar/ All

Phasen	**Teillernziele**	**Fertigkeiten**	**Ressourcen/Basiskompetenzen**			**Lernaktivität**	**Lehrerrolle**	**SF**	**Material/ Medien**	**ZA (Min)**
			Wortschatz	**Grammatik**	**Haltung**	**Die Lerner*innen …**	**Der Lehrer…**			
KONTAKT-AUFNAHME	Gute Unterrichts-atmosphäre schaffen	Kommunikation, Lesen, Schreiben			Höflich-keit	grüßen, schreiben und lesen das Datum	moderiert	PL	Tafel, Kreide	3
EIN-FÜHRUNG	Bilder kommentieren und Vorwissen aktivieren	Kommunikation, Sehen, Lesen, Schreiben	Wortfeld um Einkauf und Verkauf, Handel	Präposition mit Dativ „mit“, „von“ Verben mit Akkusativ-objekt (brauchen, mögen, nehmen)	Aufmerk-samkeit	lesen und erklären das Lernziel; kommentieren, ergänzen	orientiert und moderiert.	PL	Bilder Mindmap	15
PRÄSENTA-TION	Selektivverständnis überprüfen	Lesen, Hören				Hören den Text und lösen die Aufgabe	orientiert und moderiert	EA PL	Hörtext (Laut-sprecher) Tafel	10
BEWUSST-MACHUNG	Bestimmte Aussagen identifizieren und zuordnen	Sehen, Schreiben, Kommunikation				Ordnen Aussagen zu	motiviert, moderiert, orientiert.	PA PL	Aufgaben -blatt Rede-mittel	10
ÜBUNG	Wortschatz von Einkaufsgespräch verifizieren	Lesen, Schreiben				Ergänzen den Lückentext; verbessern	Kontrolliert und moderiert		Lücken-text	12
HAUSAUF-GABE	Einkaufsdialog reproduzieren (Transfer)	Schreiben				Übersetzen ins Französische!	gibt die Aufgabe.	EA	Hefte Text	5

Tabelle 29: *Dritte Unterrichtsprobe (slbg.)*

- Es wird auf die das Hörverstehen geachtet und deren angemessenen Aufgaben (vor-während und nach dem Hören). Der Kurs ist also digitalisiert und da spart man Zeit;
- Der Unterricht ist auf Deutsch und das Sprechen durch Lautlesen wird gefördert. Zudem kommt der Lehrer zu Schülern*innen oder nennt sie bei Namen und fordert sie auf zu sprechen;
- Die Hausaufgabe bringt die Lernenden, verschiedene Zusammenhänge miteinander zu vergleichen und besser zu verstehen.

Kritikpunkte

- Bei der Wortschatzvermittlung sollte man sich Zeit nehmen, um sie zu erklären, damit Lernende besser verstehen;
- Fragen sollten nicht zu viel wiederholt werden; vielleicht alle zwei Minuten, denn wenn man Fragen jederzeit wieder stellt, können die Schüler*innen durcheinander werden und schweigen;
- Falls ein Beamer oder ein Bildschirm nicht verfügbar ist, sollte man bei der Bildvorstellung mit vielen Geräten verfahren wie Laptops, Smartphones etc.
- Nachdem man induktiv verfahren ist, braucht man nicht mehr, das Lernziel oder die Lernsituation viel zu lesen. Da verliert man an Zeit.

4.3 Interpretation der Ergebnisse und Antwort auf die Forschungsfrage

Allgemein kann behauptet werden, dass die meisten Lernenden der *Terminale*-Klasse an Gymnasien von Bertoua jung sind, und wollen sich deshalb nicht trauen, etwas im Deutschunterricht zu sagen. Auch die Tatsache, dass sie neben Mutter- und Amtssprachen noch die Fremdsprache Deutsch beherrschen müssen, fällt ihnen schwer. Entscheidungen für die Schüler*innen treffen, auch wenn sie nicht gerne damit einverstanden sind, könnte es später nur zu schlechten Leistungen beim entsprechenden Schulfach führen. So ist der Fall für die meisten, deren Eltern oder Lehranstalten Deutsch als Fremdsprache ausgesucht haben. Zudem wären die Spracheinstellungen der Lernenden sowie das Desinteresse an Deutsch, was Lieblingsfächer und Aktivitäten angeht, weitere Gründe für Sprechhemmungen. Betrachten sie die Sprache als etwas Schwieriges, dann wird auch der Lernprozess schwer.

Darüber hinaus kommt auch die Tat infrage, dass sie sich außerhalb des Deutschunterrichts nicht mehr mit Deutsch beschäftigen. Falls sie Deutsch zu Hause oder auf anderen Ebenen lernen und gebrauchen bzw. sprechen wie andere Sprachen, könnten sie auch gute Noten in der Schule haben. Das lässt bei mit Deutsch zufriedenen Lernenden beobachten.

Die auf dem Terrain erhobenen Daten und deren Ergebnisse haben dazu geführt, Kenntnisse über das Aktionsfeld und Handlungsstrategien zu gewinnen, die umgesetzt werden können. Auf die Forschungsfragen können doch folgende Antworten ermittelt werden:

- ✓ Durch die Bewältigung von Sprechhemmungen und eine sprechorientierte Unterrichtspraxis könnte die Sprechfertigkeit von Lernenden effektiv entwickelt werden.
- ✓ Die Sprechfertigkeit als Sprachkompetenz bezieht noch Neben- oder Teilkompetenzen ein mit und ist dann von großem Belang im Spracherwerb. Zu diesem Spracherwerb gehören auch interne Faktoren (u.a. Alter, Sprachsituation, Motivationseinstellung) und externe Faktoren (u.a. Institution, Lernumfeld, Lehrwerke, Unterrichtsgestaltung, Zeitmanagement), die die Mündlichkeit von Lernenden negativ oder positiv beeinflussen können.
- ✓ Im kamerunischen DaF-Unterricht leiden die Lernenden nicht nur unter Sprechangst, sondern auch an Sprechwilligkeit. Das behaupten daher die meisten Lehrpersonen.
- ✓ Auf die Sorge für Bewältigung der Sprechhemmungen kann Folgendes vorgeschlagen werden.

Nach Umsetzen und Testen unterschiedlicher Methoden zur Bewältigung der Sprechhemmungen in Unterrichtssituationen und zum effektiven Erwerb des Sprechens werden zuletzt folgende Lösungen ausgesucht. Diese Lösungen gelten inzwischen als Handlungsideen, die gut geklappt haben.

4.3.1 Aus der Lehrerperspektive

- ✓ Ausdrücke zu bestimmten Kommunikationssituationen sollen regelmäßig geübt und umgesetzt werden. Das macht die Lernenden mit der Sprache besser vertraut und führt zum besseren bzw. natürlichen Spracherwerb z.B. bei der Kontaktaufnahme im Deutschunterricht wird immer wieder auf Datum und Gruß geachtet. So ein Wortschatz wird dann automatisiert und die Lernenden sind schon daran gewöhnt, dass sie natürlich reagieren, wenn es gefragt wird „*Welches Datum haben wir heute…?*“ *oder „Wie geht's?“;*

Es wäre sinnvoll, nochmal die Wortschatzebene näher ins Auge zu fassen. Claudio Nodari meint (2006) in seinem Artikel *„Grundlagen zum Wortschatz“* folgendes: „*Der Wortschatz jeder Person kann grob in einen Verstehenswortschatz (rezeptiver Wortschatz) und einen Mitteilungswortschatz (produktiver Wortschatz) aufgeteilt werden. Den Verstehenswortschatz*

brauchen wir, um mündliche und schriftliche Texte zu verstehen. Den Mitteilungswortschatz rufen wir ab beim Sprechen und Schreiben. […]" (Nodari 2006:1). Dies lässt sich auch bei der Beschäftigung von *NEURONATION-Blog* (online) mit dem „Wortschatz" beobachten, wobei zwei Arten des Wortschatzes unterschieden werden:

- ✓ **Der aktive Wortschatz/ Mitteilungswortschatz:** es geht um den Wortschatz, der tatsächlich beim Sprechen gebraucht wird. Er kann durch Übung und Aufgabe erweitert werden. Zum Mitteilungswortschatz gehören beispielsweise Gedankennetze, Gedächtniskarten, Redewendungen, Sprichwörter und situative bzw. kontextbezogene Redemittel.
- ✓ **Der passive Wortschatz/Verstehenswortschatz:** das sind Wörter, die man zwar kennt und versteht, aber nicht zur Sprache bringt. So ein Wortschatz kann entweder bereichert oder verringert werden.[39] Als Beispielsaufgaben zum Verstehenswortschatz gelten Synonymie, Antonyme, Wortfamilie- Feld, -Liste –und Netz, Assoziogramm, Abc-Übungen etc.

Mit solch einer Wortschatzarbeit könnten die Lernenden nicht nur die Lehrerhinweise besser verstehen, sondern auch die mündliche Kommunikation im Kurs mitmachen.

- ✓ Lehrer*innen sollen provokativ angehen, Schüler bei Namen nennen, so viel Motivation und Ermutigung zum Sprechen wie möglich schaffen. Lernende sollen motiviert werden, Selbstgedanken- und Vorstellungen zur Sprache zu bringen. Das löst auf einmal die Sprechangst, die Schüchternheit und entwickelt das Selbstvertrauen bei Lernenden;
- ✓ Gegenseitiger Respekt soll in Erwägung gezogen werden. Auf keinen Fall sollte sich auf die Lehrkraft über die Lernenden lustig machen, wenn die da beispielsweise etwas falsch gemacht haben oder Sprechfehler begangen sind. So vermeidet man, dass die Lernenden frustriert werden oder sich schämen;
- ✓ Im Lernprozess sind Fehler willkommen. So sollen eher die Lernenden ermutigt werden und auf pädagogisch-gerechter Weise auf ihre Fehler aufmerksam gemacht werden, denn aus Fehlern lernt man besser. Hinzu soll in der Klasse auf Ruhe appelliert werden, wenn ein Schüler das Wort hat.
- ✓ Nicht bei jedem Fehler sollte die Lehrperson die Lernenden korrigieren. Eigentlich sollen sich die Lernenden darüber bewusst machen, dass Sprechfehler im

[39] https://blog.neuronation.com/de.der wortschatz/ (am 17.09.2023 online besucht).

Fremdsprachenunterricht unausweichlich sind. Korrigieren muss nur im Notfall geschafft werden;

- ✓ Beachtet werden soll auch eine im Kursraum allgemein herrschende gute Atmosphäre. Bei einem angenehmen Klassenklima spüren die Lernenden eine bessere Lernsituation und fühlen sich daher selbstvertraut;
- ✓ Der Betonung soll Acht gegeben werden, insbesondere beim Sprechakt. Dabei soll Angst überwunden werden, da sie sowieso zum Schweigen führt;
- ✓ Spannende und unterhaltsame Gesprächsanlässe sollen vorgeschlagen werden. Zudem sollen offene bzw. mehralternative oder konstruktive Aufgaben gegeben und genug Zeit zum Nachdenken gelassen werden. Wichtig ist auch, Lernende zur Lösungsermittlung beitragen zu lassen;
- ✓ Den Lernenden soll gezeigt werden, wie bedeutend und vorteilhaft es ist, das Unterrichtsgrundobjekt bzw. die deutsche Sprache zu lieben, indem Wertschätzung und Begeisterung für Deutsch erbracht werden. Lernende sollen also wissen, etwas lieben, meint gut damit umgehen;
- ✓ Einseitigen Interaktionsmustern sollen aus dem Weg gegangen werden, im Gegensatz zu Lehrer-Schüler*in- oder Schüler*in-Schüler*in- Interaktion. Sogar Sprechereignisse zwischen Schüler*innen sollen zugelassen werden, auch wenn sie manchmal durcheinander oder ungeordnet sind. Dabei könnten Sprechen oder irgendwelche Zwischenrufe, aber auf Deutsch, erlaubt werden;
- ✓ Lernaktivitäten in Partner- oder Gruppenarbeitsform sollen so oft wie möglich gefördert werden. Dazu soll die Lehrkraft mit Sprachmitteln- oder Instrumenten versorgen, die Lernende bei Arbeitsvorgängen selbst ausführen können;
- ✓ Rollenspiele sollen auch so viel wie möglich Beachtung finden. Das hilft Lernenden, sich selber und ihre Sprachfähigkeiten besser kennenzulernen;
- ✓ Beim Sprechen dürfen Lernende sitzenbleiben, um irgendwelche Verlegenheit oder Störung durchs Aufstehen in der Klasse zu vermeiden;
- ✓ Bei Realisierung der mündlichen Aktivitäten wie Präsentation von Ergebnissen ist es sinnvoll, dass die Lehrperson das Sprechmuster einführt. Das löst das Problem von Satzbau und verbessert die Lernersprache. Lehrkräfte sollen aber weniger sprechen und eher die Lernenden mehrfach zu Wort kommen lassen;
- ✓ Sorgen für ein angemessenes Sprechklima bzw. Klassenzimmer zum Sprechen. Die Lehrperson soll vor allem einen Blick auf den ganzen Klassenraum werfen und auf die

Sitzhaltung achten. Außerdem soll der Kursraum so gestaltet werden, dass sich die Lernenden aneinander sorglos schauen und die Lehrperson auch gut observieren könnten. So eine Klassenzimmergestaltung kann in lockeren Gruppen oder in Form von Diskussionsrunden geschafft werden;

- ✓ Schließlich spielt immer noch die Digitalisierung im Kurs eine sehr große Rolle. Das kaptiviert neugierige Lernende und so wollen sie die Unterrichtskommunikation mitmachen, betrachtet weitere Lerntypen wie auditive und visuelle, bringt Lernende zur Aufmerksamkeit. Dazu gehört das Schaffen von Fora auf sozialen Netzwerken, um den Unterricht außerhalb der Klasse weiter zu fördern. Entscheidend ist auch die Digitalisierung, wenn man Zeit sparen möchte.

4.3.2 Aus der Lernerperspektive

- ✓ Der Lernende soll sich selbst als Chef betrachten: beim Ruf auf Sprechen (Fragenstellung oder irgendwelche mündliche Beteiligung) sollen die Schüler*innen selbst entschließen, was sie sagen. Dabei können sie sich für einfache formulierte Sätze und langsames Sprechen entscheiden;
- ✓ Lernende sollen sich selbst Ansprüche runterziehen: es ist nicht überhaupt von ihnen erwartet, dass sie vollkommen sprechen wie in der Muttersprache. Kein menschliches Handeln ist daher perfekt. Dann könnten sie sich auch einige Fehler erlauben;
- ✓ Ehrlicher Umgang mit Angst: Lernende sollen es bekennen, das sie Angst haben, sollen sich aber optimistisch für das Überwinden dieser Angst engagieren. Sie sollen bedenken, auch andere Personen haben Angst wie sie; dann sind sie nicht alleine mit solchem Ereignis konfrontiert. Somit wird das Schandgefühl abgebaut;
- ✓ Den Gesprächen liegen ähnliche Paradigma zugrunde: anstatt zeitlange, sich Gedanken über die Wort- oder Ausdruckwahl zu machen, soll man sich an formelhafte Redewendungen, die beim Sprechen wiederum gebraucht werden können;
- ✓ Sprechen, sprechen und sprechen: so eine Regel bzw. ein Weg gilt für allen Sprachlernprozess. Zum Sprechen sollen alle möglichst Gelegenheiten genutzt werden z.B. Gesprächspartnersuche, bei alltäglichen Ereignissen, Gruppen oder Clubs integrieren etc.
- ✓ Nicht zu vergessen ist das ständige Lernen außerhalb der Klasse. Da sollen sich die Lernenden von Zeit zu Zeit Wortschatz, Lektionen und Ähnliches zu Hause lesen und wiederholen;

- ✓ Aufbau des Selbstwertgefühls: Schüler*innen sollen damit aufhören, sich mit anderen zu vergleichen. Nämlich ahnt man nicht wirklich, welche „Defizite“ oder irgendwelche Hemmungen die anderen aufweisen können, auch wenn sie gut oder vielleicht besser als einer sprechen. Andere sollen dann nicht als Konkurrenten, sondern als neutrale Umgebung betrachtet werden. Schließlich sollen Beurteilungsangst abgebaut, Selbstvertrauen und Optimismus geprägt werden.

Einige Lehrpersonen haben im vorherigen Kapitel die Probabilität hervorgehoben, Lernende können guten Gebrauch von Smartphone machen, indem sie damit auf Webseiten oder Apps lernen, Recherchen machen etc. Auch Lernende behaupteten, sie lernen oft Deutsch auf sozialen Netzwerken oder machen selbst Recherchen.
Um ein Beispiel zu nennen, können sich die Lernenden außerhalb des Unterrichts weiter bilden mit Apps wie Duolingo.

Abbildung 7: *Digitales Angebot zum ungesteuerten Spracherwerb (Screenshot slbg., Duolingo, Bertoua, 2024)*

Abbildung 8: *Digitales Angebot zum Sprechen (Screenshot slbg., Duolingo, Bertoua 2024)*

Aus Abbildungen 7 und 8 kann folgende Bilanz gezogen werden. Mithilfe der digitalen Angebote lernen die Schüler*innen selbst und entdecken vieles mehr, indem sie gleichzeitig spielen. Es ist auch deutlich, sie erwerben da neben der Mündlichkeit weitere Sprachkompetenzen wie Hören, Aussprache und Übersetzen, die eng mit dem Sprechen verbunden sind. Schüchterne Lernende können sich hier zurechtfinden, da sie nicht unter der Atmosphäre des Klassenzimmers leiden und ihr Smartphone als Lehrer haben. Dies leistet einen Beitrag zum ungesteuerten Spracherwerb (*siehe Tabelle 14)* bei und fördert Lernautonomie. Allerdings treten hier auch digitale Einsätze auf. Über solche Lernmethoden soll auch im Unterricht sensibilisiert werden.

4.4 Sprachkompetenz im Prozess einer vollständigen Bildung des Lernenden

Die Beherrschung der Sprachkompetenz bzw. der deutschen Sprechfertigkeit, auch wenn Deutsch im kamerunischen Alltag nicht gesprochen wird, soll irgendwie im Rahmen der Bildung der kamerunischen Lernenden von großem Belang sein. Dafür gibt es viele Gründe, die nun zu betrachten sind.

Ausgehend aus dem Orientierungsgesetz *N°98/004* für Bildung in Kamerun soll der Deutschunterricht für die Bildung der jungen Kameruner*innen sorgen, die tief in die eigene

Kultur verwurzelt und für die Welt offen sind. Augenblicklich lässt sich die These wahrnehmen, dass die deutsche Sprache die kamerunischen Lernenden in die Lage versetzt, die germanische Welt leichter zu integrieren. Ganznebenbei kann das die Kommunikationsfähigkeit der Lernenden bereichern, da sie mehrsprachig (neben Amtssprachen) werden. *„Deutschunterricht ist immer mehr als Deutschunterricht“* behaupte Alexis Ngatcha und sagt dazu *„die sprachliche Ausbildung sollte nicht Selbstzweck sein, sondern dazu dienen, Gedanken, Überlegungen, Gefühle, Empfindungen, Sachverhalte mitzuteilen. Der Deutschunterricht soll seinen Bildungsauftrag wahrnehmen.“* (Ngatcha 1994:69). Damit will er meinen, der einzelne Lernende soll durch den Unterricht Kenntnisse in mehreren Lebensbereichen erwerben und imstande sein, an Diskussionen im Alltag teilzunehmen. Aus diesem Grund setzen sich die offiziellen kamerunischen Curricula mit Bereichen wie Familien-, Wirtschafts- und Sozialleben, Umwelt, Gesundheit, Wohlsein, Bürgerschaft, Medien und Kommunikation auseinander. Insofern verfügt derjenige, der Deutsch kann, über ethische Beurteilungskompetenzen und kann daher seine Meinung sowohl auf Deutsch als auch auf Französisch im kamerunischen Zusammenhang äußern.

Obgleich Deutsch im kamerunischen Alltag nicht gesprochen wird, existieren aber viele deutsche Einrichtungen in Kamerun, die auf die Kolonialgeschichte Kameruns bis die jetzige deutsch-kamerunische Kooperation zurückgreifen. Das **Goethe-Institut** gehört zu den ältesten deutschen Einrichtungen in Kamerun. Sie wurde im Jahre 1961 in Jaunde eröffnet, d.h. schon über 60 Jahre Existenz in dem Land. Es ist nicht nur ein **Sprach-, sondern auch ein Kunst- und Kulturzentrum**. Daher werden oft nationale und internationale Olympiaden organisiert, wo kamerunische Lernenden die Möglichkeit haben, ihre Sprachfähigkeiten zum Ausdruck zu bringen (durch mündliche Präsentationen, Verfassung von Gedichten, Audioteste etc.). Beste bekommen Belohnungen wie Geschenke, Lernmaterialien, Stipendien nach Deutschland usw. Wird bei der Unterrichtspraxis über Vorheriges sensibilisiert, dann nimmt wahrscheinlich die Lernermotivation zu.

Auch wie es sich schon bei der Einführung mittlerweile herumgesagt hat, können die jungen Kameruner Lernenden später in weiteren deutschen Institutionen des Landes arbeiten wie DAAD, GIZ etc.

Vor kurzem hat sich ernsthaft ein wissenschaftlicher Beirat aus kamerunischen und ausländischen Germanisten u.a. Prof. Dr. Joseph GOMSU und Prof. Dr. Bertin NYEMB (ENS/Universität Yaoundé 1), Prof. Dr. Albert GOUAFFO und Prof. Dr. Essaïe DJOMO (Universität Dschang), Prof. Dr. Claudia RIEMER (Universität Bielefeld), Dr. Kathrin Wild

(Europa Universität Flensburg) mit der Germanistik und deren Berufschancen im 21. Jahrhundert in Afrika auseinandergesetzt. Heutzutage zielt folglich der DaF-Unterricht allgemein in Afrika und insbesondere in Kamerun nicht mehr darauf ab, den Lehrberuf für Deutschlernende und Germanistikstudierende anzubieten, aber auch bessere zukünftige Berufschancen in anderen Bereichen wie Forschungs- und technische Bereiche sowie Offenheit für weitere germanische Sprachen und Kulturen zu gewähren (vgl. Djomo, Talla 2022: 269).

5. SCHLUSSFOLGERUNGEN

Am Ende ist es wichtig, daran zu erinnern, dass der Titel der vorliegenden Arbeit lautete: ***„Sprechen im kamerunischen DaF-Unterricht: Zur empirischen Auseinandersetzung mit Sprechhemmungen am Lycée de Tigaza“.*** Folgende Erkenntnisse sind aus der ganzen Studie hervorgetreten:

Im ersten Kapitel handelte es sich um die theoretische Diskussion um die Sprechfertigkeit im DaF-Unterricht. Zum Aufschwung der Sprechfertigkeit im Fremdsprachenunterricht soll eine Vielzahl von Faktoren bzw. endogenen und exogenen Faktoren in Erwägung gezogen werden. Folgendes Zitat schließt am besten diese Faktoren im Kontext gesteuerten Fremdsprachenunterrichts ab:

„Schulisch gesteuertes Fremdsprachenlernen findet im formalen Lernkontext, also aufgrund von Instruktion, d.h. unter der Anleitung einer Lehrperson unter institutionell vorgegebenen Bedingungen statt; es handelt sich um kollektives Lernen, da es sich innerhalb einer Lerngruppe abspielt, in der explizite und implizite sowie emotionale Prozesse ablaufen; da es in der Heimat der Lernenden und nicht im Zielsprachenland erfolgt, fehlt außerdem vielfach der direkte Kontakt, also die kulturelle und die soziale Nähe zur Gruppe der Sprechenden der Zielsprache, was den natürlichen Gebrauch der Fremdsprache ermöglichen würde“ (vgl. Nardi 2006:46 zitiert nach Ghorbanzade 2015).

Demnach werden die Lernenden von Faktoren vielseitiger Perspektiven beeinflusst, die auch ihre Sprachkompetenz bzw. Sprechfertigkeit konditionieren könnten. Nicht zu vernachlässigen ist die Tatsache, dass beispielsweise Kameruner DaF-Lernende im Heimatland unterrichtet werden und im Kontakt mit Muttersprachlern*innen der Fremdsprache kaum sind. So könnten sie sich der Zielsprache natürlicher Weise nur schwerlich bedienen.

Das zweite Kapitel handelte von theoretischen Wegen und Strategien zur Förderung der Sprechfertigkeit im DaF-Unterricht. Das bessere Sprechen im Fremdsprachenunterricht wird von zahlreichen Parametern bestimmt. Gemäß dem Modell von Wapenhans (2018) soll zur Förderung des Sprechens überhaupt auf die Lernsituation, die Methodik, die Lernerdifferenzierung und die gleichwertige Bewertung geachtet werden. Anhand Unterrichtsgeschehen bzw. Begleitung von Lehrperson oder anderen Lernenden bei Übungen oder weiteren Unterrichtsaktivitäten erhalten die Lernenden Führungskraft und Orientierungswege, die sie später selber anwenden können. Diese Lernautonomie, deren Steuerung nicht stabil (grobe Lernumwelt) und Initiative willkürlich sind, zählt aber am besten. Mit anderen Worten können die Lernenden auf der einen Seite in der Zukunft es alleine

schaffen, was sie im Kurs kooperativ unternommen haben vgl. (Vygotskij 1934/2002:331), auf der anderen Seite kommen diese genannten Sprechstrategien-und Kenntnisse zum Sprechvermögen, falls sie von Lernenden auch alleine in echter Kommunikationssituation praktiziert werden (vgl. Janiková, 2011:87).

Die Ermittlung bestehender Sprechhemmungen im kamerunischen DaF-Unterricht war das Untersuchungsobjekt dritten Kapitels. Theoretisch und empirisch betrachtet gehen die sprechhemmenden Faktoren vor allem um die Sprechangst, die Motivation, die Autonomie, die Unterrichtsdauer, die Unterrichtsmethodik, die Mutter- und Ausgangssprache herum. Daraus ergeben sich auch Ängste, die mit der Vergangenheit zu tun haben, oder nach Kritiken von Lernumgebung und Fehlern greifen. Entscheiden sind auch die Willigkeit von Schülern*innen mitzumachen, oder autonom außerhalb des Klassenzimmers zu lernen. Nicht zu vergessen ist auch der Mangel an Wortschatz, denn ohne Worte kann man sich schwerlich trauen. Fort kann auch die Muttersprache bzw. gegebene regionale Angehörigkeit interferieren. All diese Faktoren hängen nicht nur vom den Schüler*innen ab, sondern kommen auch auf das Umweltverhalten an. Allerdings reicht es nicht nur aus, das Problem zu identifizieren, weshalb Lernende nicht sprechen können, sondern auch mögliche Lösungsvorschläge herauszufinden und sie umzusetzen. Erst nach Bewältigung dieser Sprechhindernisse gemäß bestimmter Faktoren in Verbindung mit der Unterrichtspraxis kann wirklich die Sprechfertigkeit besser gefördert werden.

Nach einigen Unterrichtsproben in bestimmten Schulklassen wurden Endmethoden ausgesucht, die dabei helfen könnten, mit den Sprechhemmungen besser umzugehen. Daran lag das Ziel vierten Kapitels. Aus den Unterrichtsproben und deren Bewertungen habe ich festgestellt, dass den Lernenden mehr Acht und Aufmerksamkeit gegeben werden soll. Sensibilisierungsarbeiten sollen geschafft werden, was ihre Sprechangst, Schüchternheit, Schande und ihr Selbstvertrauen angeht. Sie sollen so oft wie möglich auf korrekter und würdiger Weise auf das Mitmachen des Unterrichtes appelliert. Dazu sollen sie immer wieder ermutigt und motiviert werden, wenn sie wagen, etwas auf Deutsch zu sagen. Nach Umgang dieser Hemmungen soll dann fort so häufig wie möglich ein bestimmtes Wortgut bereitgestellt werden. Wortschatzvermittlung, Sprechanlässe, mündliche Tätigkeiten, Hörübungen sollen ständig trainiert werden. Unausweichlich ist dabei die Digitalisierung, die alle Lerntypen auf einmal mit einbezieht und es erlaubt, die zeitliche Problematik im Kurs zu bewältigen. Falls die deutsche Sprache insbesondere die mündliche Fertigkeit im Deutschunterricht besser gefördert

wird, und der Lernende guten Gebrauch davon machen kann, nähert sich die Bildung einzelner Lernenden im Sprachprozess an den vollständigen Stand. Dabei disponiert der Lernende über zahlreiche und lehrhafte Kompetenzen, mit denen er sich die Zukunft nicht nur in Deutschland, sondern auch in Kamerun bauen kann. Zugleich wird die Sprachkompetenz bzw. die Sprechfertigkeit von Lernenden besser gefördert und der Unterricht wirksamer. Schließlich gewinnt auch der Lernende an interkultureller Kompetenz, dank der er sich sowohl in der germanischen als auch in der kamerunischen Welt zurechtfinden kann.

Ich hege Hoffnung, dass die Arbeit angemessene und erwartete Lösungsvorschläge zur Bewältigung der Sprechhemmungen insbesondere im kamerunischen DaF-Unterricht beibringen konnte. Allerdings konnte ich nicht alles auf einmal lösen und nicht alle Strategien und Methoden zur Förderung der Sprechfertigkeit verwirklichen. Das hängt damit zusammen, dass Lerntypen von Klasse zu Klasse, von Schule zu Schule unterschiedlich sind, und Unterrichtsbedingungen nicht zugunsten waren. Hoffentlich werden auf die hier nicht realisierten Pläne in künftigen wissenschaftlichen Arbeiten geachtet, vor allem, auf das Umsetzen regelmäßiger sogar auch offizieller mündlicher Teste im schulischen Kameruner DaF-Unterricht.

6. Literaturverzeichnis

Ballweg, Sandra, Riemer, Claudia, Introna, Silvia, Wild, Kathrin. «Theorien und Hypothesen für den L2-Erwerb – Einführung in das Themenfeld- Universität Bielefeld.»

Beghdadi, Fatima. *Sprechanlässe in DaF-Lehrwerken*. Oran: Fakultät für Literatur, Sprachen und Künste, Germanistikabteilung, 2007.

Bernd, Heesen. Wissenschaftliches Arbeiten, Methodenwissen für das Bachelor-, Master - und Promotionsstudium. 3. durchgesehene ergänzte Auflage, Springer Gabler, 2014.

Bimmel, Peter / Rampillon ,Ute. *Lernerautonomie und Lernstrategien.* Fernstudieneinheit 23. München, Goethe-Institut. 2000.

Bouchama, Nourredine. *Die hemmenden Faktoren der Sprachrezeption und Sprachproduktion im DaF-Unterricht*. Algerien, Universität Sénia Oran: Fremdspracheninstitut , 2013.

Burg, Carel van der. *Werkzeugkiste Sprechen- Sprechen üben in grossen Gruppen*. Mailand: Goethe-Institut, 2013.

Buschmann, Nina. «Sprechhemmung überwinden- Wie gelingt das?» Beitrag hinzugefügt am 8. Oktober 2022, um 12.10 Uhr. 2022.

Chinda, Nguepegue Kelly. «Fluidite dans l'expression orale : cas des étudiants germaistes de l'Université de Yaoundé I..» *REVUES DE L'ACAREF: 254.* 2022. Online unter https://revues.acaref.net/wp-content/uploads/sites/3/2022/03/Kelly-Nguepegue-Chinda.pdf am 15.08.2023, um 15.35 Uhr

Dassi, Feutseu Destin. «Fremdsprachenlehre in kamerunischen Schulen: neue Chancen für Germanistik und Germanisten?» © *gfl-journal, No. 3/2019 (German as Foreign Language)* (2019): 20-28.

Djomo, Esaïe, Talla, Roger. *Deutsch in Kamerun, in Afrika und auf einer globalisierten Welt: Bestandsaufnahme und Perspektiven im 21. Jahrhundert.* Éditions Proximité, Yaoundé, 2022.

Dörnyei Z. Motivation and motivating in the foreign language classroom, in: *The Modern Language Journal* 78, 273-284, 1994.

Edrová, Kateřina. *Förderung der Sprechfertigkeit im DaF-Unterricht*. Brünn: Masaryk-Universität, Diplomarbeit. 2015.

Fischer, Sylvia. «Sprechmotivation und Sprechangst im DaF-Unterricht » *GFL (German as foreign language) Journal N°3/2005*. (2005): 31-43. unter http://www.gfl-journal.de/3-2005/fischer.pdf am 04.08.2023, um 18.35

Fomano, Tsamo Williams. «Die Sprache des kamerunischen Deutschunterrichts, Université de Yaoundé I, Cameroun.» *DJIBOUL, N°003, Vol 1* Juli 2022: S.78.

Gabriela, Marques-Schäfer, Cibele Cecilio Falia Rozenfeld. *Förderung der Sprechfertigkeit: eine qualitative Studie zur Nutzung von Chat-Class*. São Paulo: Pandaemonium, 2021.

Ghorbanzade, Mohammed. *Sprechhemmung und Sprechmotivation im DaF-Unterricht an iranischen Deutschlernenden*. ISBN (eBOOK), 2015.

Gouaffo, Albert. *Germanistik in Kamerun zwischen Lehre und Forschung: Eine Bestandaufnahme in kulturwissenschaftlicher Perspektive*. Zeitschrift für Inter-kulturellen Fremdsprachenunterricht 13, 2008.

Gomsu, Joseph. «Finalités de l'enseignement de l'allemand et de la germanistique en Afrique noire- Le cas du Cameroun.» *©PeuplesNoirsPeuplesAfricainsno.45(1985)* (1985): 94-116.

Hamdani, Zohra. «Angst in der mündlichen Fertigkeit im DaF-Unterricht. L'insécurité linguistique dans le cours de l'expression orale de l'Allemand comme langue étrangère». Revue Ennass*Volume 08 /N°01*. 01/06/2021. p 537-557, 2021.

Hans-Werner Huneke, Wolfgang Steinig. *Deutsch als Fremdsprache. Eine Einführung. 5. Auflage*. Berlin: Erich Schmidt Verlag., 2010.

Heinke Röbken, Kathrin Wetzel. *Qualitative und quantitative Forschungsmethoden*. Universität Oldenburg: Center für lebenslanges Lernen, 2016.

Huneke, Hans-Werner und Steinig, Wolfgang. *Deutsch als Fremdsprache. Eine Einführung. 6., neu bearbeitete und erweiterte Auflage*. Berlin: Erich Schmidt Verlag, 2013.

Ina Schreiter, Gert Henrici, Claudia Riemer (Hrsg). *Sprechen In. Einführung in die Didaktik des Unterrichts Deutsch als Fremdsprache mit Videobeispielen Band 1*. Baltmannsweiler, Schneider Verlag, 1996.

Janíková, Věra. *Didaktik des Unterrichts Deutsch als Fremdsprache. Eine Einführung.* Brno, Masarykova univerzita., 2011.

Kenné, Augustin. «Allgemeine Beiträge.» Kenné, Augustin. *Motivation und Demotivation im Deutschunterricht an der Universität Dschang*. Dschang: Info DaF 1, 2015. 71-85.

Klaus-Börge Boeckmann, Elisabeth Feigl-Bogenreiter, Doris Reininger-Stressler. *Forschendes Lehren Aktionsforschung im Fremdsprachenunterricht*. Österreich: VÖV-Edition Sprachen 4, 2010.

Klein, W. Sprachverhalten In M. Amelang, & Pawlik (Eds.), *Enzyklopädie der Psychologie* (pp. 469-505). Göttingen: Hogrefe. 1995

Krumm. *die Funktion der Medien in der neueren fremdsprachendidaktischen Diskussion. Jahrbuch Deutsch als Fremdsprache*. Heidelberg, 1981.

Kurtz, Jürgen. *Sprechen und Aussprache Handbuch Fremdsprachendidaktik*. Seelze: Kallmeyer, 2013, 83-86.

Mbia, Claude-Marie-Roger. *DaF – Unterricht in Afrika Chancen Grenzen Möglichkeiten- Am Beispiel Kameruns*. Jaunde: Pädagogischen Hochschule Freiburg, 2002.

MINESEC. «Programme d'etude de l'allemand langue viviante II classes de Terminales.» Yaoundé: Inspection Générale des Enseignements Secondaires, Août 2020. 04-07.

N°98/004, *Loi N°98/004 DU 4 Avril 1998 D'orientation de L'Éducation au Cameroun*. Yaoundé: MINEDUB, MINESEC, MINESUP, 1998.

Nanga-Me-Abengmoni, Léonel. *Neue Rollen haben Bilder, wenn Schüler*Innen eigene Unterrichtsmaterialien herstellen?* Jaunde: peDOCS DIPF | Leibniz-Institut für Bildungsforschung und Bildungsinformation, 2020.

—. *Quo vadis, DaF-Unterricht? Aktuelle und zukünftige Herausforderungen virtueller DaF-Lehrveranstaltungen an Kameruner Hochschulen im Kontext der Corona-Pandemie*. Bertoua (Kamerun): German as foreign language- gfl journal N°1/2022, 2022.pp 46-50. unter http://www.gfl-journal.de/1-2022/Nanga-Me-Abengmoni.pdf am 02.08.2023, um 23.02 Uhr

Nardi Antonella. *Der Einfluss außersprachlicher Faktoren auf das Erlernen des Deutschen als Fremdsprache*. Italien: Universität Zürich , Doktorarbeit. 2006.

Neuchâtel, Linguistische Notizen. «Interne Faktoren, die das Erlernen des Deutschen als Fremdsprache beeinflussen.» Neuchâtel: Ein Blog über Sprache, 2021. 1-12. unter https://www.ninabuschmann.com/de/sprechhemmung-ueberwinden.(Sprechhemmung- was ist das?) am 01. 09. 2023 besucht, um 23.32 Uhr.

Ngatcha, Alexis, Bertrand Toumi, Jean Léopold Leumassi, Marthe Ebissemie unter Mitarbeit von Jacques Bassock. *IHR und WIR plus Text- und Arbeitsbuch 4*. Vol. 1. Auflage. Goethe Institut Hueber-Verlag, 2016.

Ngatcha, Alexis. *Deutschunterricht, Identität und Integration nationaler Aspekte*. Tagungsbericht zur 10. Internationalen Deutschlehrertagung. München: Hirschfeld: Deutsch als Fremdsprache in einer sich wandelten Welt, 1994, S.67-81.

Nodari Claudio. «Grundlagen zur Wortschatzarbeit (online).» *NW EDK netzwerk sims Sprachförderung in mehrspachigen Schulen* 2006: 1-7.

Noske Karina. *Einflussfaktoren auf die Aussprache einer Zweit-/Fremdsprache Eine Forschungsübersicht.* Stockholms Universität : Institutionen för baltiska språk, finska och tyska., 2012.

Peter Bimmel, Ute Rampillon. *Lernautonomie und Lernstrategien. Fernstudieneinheit 23.* . München: Goethe-Institut, 2000.

Piaget, Jean. "Piaget's Theory". In: Mussen, Paul H (Ed.). 1970. C*armichael's Manual of Chilf Psychology* Vol. I. New York : John Wiley. S. 703-732. 1970.

Retelj, Andreja. *Interessenförderung im DaF-Unterricht durch Methodenvielfalt? – eine empirische Untersuchung*. Brünner Hefte zu Deutsch als Fremdsprache, 2015.

Riemer, Claudia. *Individuelle Unterschiede im Fremdspachenerwerb. Die Wechselwirkung ausgewählter Einflussfaktoren*. Baltmannsweiler: Schneider Hohengehren, 1997.

Riemer, Claudia. *Aktionsforschung für Germanist*innen und DaF-Lehrer*innen. Eine forschungsmethodische Einführung*. GIP-Seminar 2019. Universität Bielefeld: D-hoch-3 DaF, 2019.

Schatz, Heide. *Fertigkeit Sprechen. Fernstudieneinheit 20.* München: Langenscheidt, 2006.

Schörghuber. Lernblog mit praktischen Schultipps für Schüler und Eltern_GoStudent, Der kommunikative Lerntyp. S.7-9), 2022.

Schreiter, Ina (1996): Sprechen. In: Henrici, Gert / Riemer, Claudia (Hrsg.): *Einführung in die Didaktik des Unterrichts Deutsch als Fremdsprache mit Videobeispielen.* *Band 1.* Baltmannsweiler, Schneider Verlag. S. 53-82.

Storch, G. Didaktik –Eine Deutsch als Fremdsprache München, 1999.

Tadaha, Omer Lemerre. Der Deutschtunterricht im Kamerunischen Kontext oder die Chronik eines (post) kolonialen Gedächtnisses. Untersuchung zu einem politischen Machtinstrument. Universität Bertoua - Kamerun. JEDIC *Journal of Ethics and Diversity in Internationl Communication*, e-ISSN: 2792-4017. Volume: 3 Issue: 4 p.52-61, 2023.

Vester, Frederic. *Denken, Lernen, Vergessen. Was geht in unserem Kopf vor, wie lernt das Gehirn, und wann lässt es uns im Stich? Inzwischen ein Klassiker. Neuauslage. Taschenbuch*. München: dtv Verlagsgesellschaft GmbH & Co. KG, ISBN 978-3-423-33045-9. 2017.

Vielau. *Audiolinguales oder bewusstes Lernen? Aspekte zur Methodologie des Fremdsprachenunterrichts.* Stuttgart : Kramer: , 1976.

Vygotskij. *Denken und Sprechen*. Weinheim und Basel: Beltz, 1934/2002.

—. *Mind in Society. The development of Higher Psychological Processes.* Cambridge: Edited by Michael Cole: Harvard University Press, 1968.

Wapenhans, Heike. *Förderung der mündlichen Kommunikationsfähigkeit* –. Berlin: Innsbruck University Press, 2018.

Wiater. Unterrichten und lernen in der Schule. Donauwörth. 1997.

Onlinequellen

https://www.ruhr-uni-bochum.de/lidi/Download/was_ist_deutschdidaktik am 27.07.2023, um 18.25 Uhr

https://deutsch-coach.com/was-ist-der-ger/ am 02.08.2023, um 22.48 Uhr

https://www.bundesarchiv.de am 27.03.2023, um 19.50 Uhr

https://jaunde.diplo.de; am 30.03.2023, um 21.37 Uhr

http://www.uni-koeln.de/phil fak/paedsem/psych/staff/riotte/Butz_kom.doc. am 16.08.2023, um 22.48 Uhr

https://www.grin.com, am 15.08.23, um 17.24 Uhr.

https://studyflix.de/studientipps/qualitative-forschung am 11.08.2023, um 13.16 Uhr

https://studyflix.de/studientipps/qualitative-oder-quantitative-forschung am 11.08.2023, um 10 Uhr

(https://www.oecd.org/education/ceri/33835210). Am 17.08.2023, um 19.25 Uhr.

https://studyflix.de/studientipps/quantitative-forschung am 12.08.2023, um 18.50 Uhr

https://www.hs-geisenheim.de am 22.08.2023, um 19.35 Uhr

https://www.repetico.de/card-77158749 am 23.08. 2023, um 22.54 Uhr

https://www.deutsch-als-fremdsprache.de/austausch/forum/read.php am 02.09.2023, um 09.30 Uhr.

https://www.schoolmapcm.org, am 02.04.2024, um 21.02 Uhr

https://blog.neuronation.com/de.der wortschatz/ am 17.09.2023, um 11.03 Uhr

https://www.oecd.org/education/ceri/33835210. «Intermediate article.» *Language Development, Critical Periods in* (2023): 737. Am 17.08.2023, um 22.25 Uhr.

http://www10.unine.ch/linone/2021/09/01/interne-faktoren-die-das-erlernen-des-deutschen-als-fremdsprache-beinflussen am 16.08.2023, um 22.44 Uhr
https://www.ens.cm, am 07.08.2023, um 23.45 Uhr.

https://ressources.campusfrance.org) am 07.08.2023, um 23.18 Uhr.

7. ANHANG

RÉPUBLIQUE DU CAMEROUN
Paix – Travail – Patrie
****
MINISTÈRE DE L'ENSEIGNEMENT SUPÉRIEUR
****
UNIVERSITE DE BERTOUA
****
ÉCOLE NORMALE SUPÉRIEURE (ENS)
****
BP 652 BERTOUA
****
DÉPARTEMENT DES LANGUES ÉTRANGÈRES

REPUBLIC OF CAMEROON
Peace – Work – Fatherland
****
MINISTRY OF HIGHER EDUCATION
****
THE UNIVERSITY OF BERTOUA
****
HIGHER TEACHER TRAINING COLLEGE
****
P.O. BOX 652 BERTOUA
****
DEPARTMENT OF FOREIGN LANGUAGES

QUESTIONNAIRE : COMPÉTENCE 0RALE AU COURS D'ALLEMAND

Je suis heureux de savoir que vous faites la classe de **Terminale A4 Allemand**. Parmi vos matières de base, il y'a sûrement **l'allemand** ; je voudrais qu'on en parle.

NB : ***Veuillez, s'il vous plaît, tout d'abord nous renseigner sur vous !***

Établissement fréquenté : _____

Classe : _____ ***Âge :*** _____ ***Religion :*** _____

A. Choix de la langue vivante (LVII)

1. **Qui-est-ce qui a choisi l'allemand pour vous ?**

☐ Les parents ☐ L'établissement ☐ Moi-même

☐ Autre _____

2. **Avez-vous assumez ce choix/Avez-vous été satisfait** ? Oui ☐ Non ☐

Justifiez votre réponse _____

_____

3. **A quoi peut vous servir l'allemand dans l'avenir ?**

☐ Faire des études en Allemagne.

☐ Faire une formation en Allemagne.

☐ Exercer un métier (enseignant, traducteur ou interprète).

☐ Autre(s) raison(s)… Expliquez-vous brièvement !

_____

_____

4. **Quelle(s) est/sont votre/vos matière(s) préférée(s) ?** (vous pouvez choisir deux (02) matières)

☐ Allemand ☐ Français

☐ Anglais ☐ Philosophie

B. Activités au cours d'allemand

5. **Quelles sont les activités que vous aimez le plus au cours d'allemand ? (vous pouvez choisir plusieurs fois)**
   - ☐ Jouer des dialogues
   - ☐ Chanter
   - ☐ Interpréter des chansons allemandes
   - ☐ Jeux de rôle
   - ☐ Raconter des anecdotes
   - ☐ Jouer des théâtres
   - ☐ Présenter des exposés
6. **Quelles sont les activités que vous trouvez difficiles ? (vous pouvez cocher plusieurs fois)**
   - ☐ Jouer des dialogues
   - ☐ Chanter
   - ☐ Interpréter des chansons allemandes
   - ☐ Jeux de rôle
   - ☐ Raconter des anecdotes
   - ☐ Jouer des théâtres
   - ☐ Présenter des exposés
7. **Vous apprenez l'allemand depuis la classe de 4ème All. Que pouvez-vous faire avec la langue allemande ? (plusieurs choix possibles)**
   - ☐ Se présenter en allemand.
   - ☐ Renseigner quelqu'un en allemand.
   - ☐ Se renseigner en allemand.
   - ☐ Faire une petite conversation en allemand.
   - ☐ Discuter avec un allemand sur les problèmes quotidiens.
   - ☐ Tenir un discours en allemand.
   - ☐ Faire une conversation téléphonique en allemand.

C. Répertoire linguistique et niveau de langue

8. **Quelles langues parlez-vous ?** (Vous pouvez cochez plusieurs fois)

Langue maternelle ○ Français ○ Anglais ○ Allemand ○

9. Quelle(s) langue(s) parlez-vous le plus ? (Veuillez préciser le lieu)

	A l'école	A la maison	Chez les voisins/amis
☐ Anglais	O	O	O
☐ Allemand	O	O	O
☐ Français	O	O	O
☐ Langue maternelle	O	O	O

D. Méthode d'apprentissage et emploi de la langue

10. Comment avez-vous appris cette langue ? (plusieurs choix possibles)

- ☐ En écoutant de la musique
- ☐ En répétant des mots
- ☐ En racontant des histoires
- ☐ Autre…
- ☐ En dialoguant
- ☐ En faisant des exposés
- ☐ En faisant des interviews

_____

11. Dans quel contexte utilisez-vous cette langue ? (plusieurs choix possibles)

	A l'école	A la maison	Réseaux sociaux	Vie quotidienne
☐ Anglais	O	O	O	O
☐ Allemand	O	O	O	O
☐ Français	O	O	O	O
☐ Langue maternelle	O	O	O	O

12. Dans quel contexte utilisez-vous la langue allemande ? (plusieurs choix possibles)

	A l'école	A la maison	Réseaux sociaux	Vie quotidienne
☐ Allemand	O	O	O	O

13. Comment apprenez-vous la langue allemande ? (vous pouvez choisir plusieurs méthodes)

- ☐ En écoutant de la musique
- ☐ En répétant des mots
- ☐ En racontant des histoires
- ☐ En faisant des interviews

- ☐ En dialoguant
- ☐ En faisant des exposés
- ☐ Autre…

_____

14. **Quelles sont les difficultés que vous rencontrez lorsque vous vous exprimer en allemand ?** (Vous pouvez cocher plusieurs fois)

- ☐ La peur (du publique, des fautes, des critiques etc.).
- ☐ Les pauses (réflexion, bégayement, hm etc.).
- ☐ Manque de motivation/ confiance.
- ☐ Manque de vocabulaire/ moyens de discours.
- ☐ Autre(s) difficulté(s)… Expliquer brièvement !

_____

_____

15. **À votre avis, que pourrait- on faire pour résoudre ce problème (lié à la question 14) ?**

_____

_____

_____

_____

16. **Est-ce que votre niveau de langue actuel en allemand peut vous permettre de faire des études supérieures en « germanistique » ou travailler dans une entreprise allemande au Cameroun ?** Oui ○ Non ○

Justifiez votre réponse !

_____

_____

_____

_____

_____

RÉPUBLIQUE DU CAMEROUN
Paix – Travail – Patrie
****
MINISTÈRE DE L'ENSEIGNEMENT SUPÉRIEUR
****
UNIVERSITE DE BERTOUA
****
ÉCOLE NORMALE SUPÉRIEURE (ENS)
****
BP 652 BERTOUA
****
DÉPARTEMENT DES LANGUES ÉTRANGÈRES

REPUBLIC OF CAMEROON
Peace – Work – Fatherland
****
MINISTRY OF HIGHER EDUCATION
****
THE UNIVERSITY OF BERTOUA
****
HIGHER TEACHER TRAINING COLLEGE
****
P.O. BOX 652 BERTOUA
****
DEPARTMENT OF FOREIGN LANGUAGES

LEHRERINTERVIEW

Liebe Deutschlehrer*innen,

im Rahmen der Diplomarbeit angehender (Deutsch)Lehrenden der ENS Bertoua will ich eine wissenschaftliche Arbeit zum Thema ***„Sprechen im kamerunischen DaF-Unterricht: zur empirischen Auseinandersetzung mit Sprechhemmungen"*** verfassen. Ihr Beitrag ist daher von großer Bedeutung, indem Sie das kommende Interview mitmachen. Das Interview und dessen Fragebogen sprechen insbesondere die **Lernenden der Tle All-Klasse** an. Ihren Namen brauchen Sie nicht anzugeben, denn die Studie wird anonymisiert. Am wichtigsten sind ihre Antworten. Sie brauchen nur auf die Fragen zu antworten. Bitte beantworten Sie sie nach **persönlichen Wissen und Erfahrungen**!

Danke im Voraus für Ihren Beitrag.
Herzlichst,
Ulrich WAFFO

<u>Fragen:</u>

1. **Wo** und **seit wann** unterrichten Sie Deutsch?
2. Wie oft/sehr benutzen **Deutsch als Unterrichtssprache**?
3. Sie führen wahrscheinlich mündliche Aufgaben/ Tätigkeiten im Deutschkurs durch. Mit welchen Schwierigkeiten sind die Schüler*innen dabei konfrontiert?
4. Warum stehen die Lerner*innen vor solchen Schwierigkeiten? Was meinen Sie?
5. **Wie gehen** Sie mit den genannten Schwierigkeiten **um**?
6. **Wie** sorgen Sie dafür, dass die Lernenden der **Tle-Klasse** über Sprachkenntnisse bzw. die Sprechfertigkeit verfügen?
7. Was könnten Sie noch **zur Bewältigung der Sprechhemmungen** zum wirksameren DaF-Unterricht vorschlagen?

BEOBACHTUNGSBOGEN ZUR BEWÄLTIGUNG VON SPRECHHEMMUNGEN UND FÖRDERUNG DER SPRECHFERTIGKEIT IM DaF-UNTERRICHT

Gesichtspunkte und Unterrichtsphasen	**Verfahren der Lehrperson (Input)**	**Lerneraktivitäten und Reaktion (Output)**	**Bewertung**	
			Ja	**Nein**
KONTAKTAUFNAHME	W-Fragen, Liedangebot etc.	Begrüßen, machen mit, singen etc.		
EINFÜHRUNG (Lernziel, Einstiegs-aktivitäten, Bildbeschreibung) etc.	Achtung auf die mündliche Dimension bei der Lernzielformulierung			
	Versuch von Umformulierungen bei der Erklärung (Synonyme etc.)	Synonyme herausfinden, eigene Formulierungen		
	Achtung auf Aussprache, Satz- und Wortakzent.	Das Lernziel lautlesen		
PRÄSENTATION	-Achtung auf Aufgaben wie Hören, Hör-und Sehverstehen	Hören, sehen und lösen dabei bestimmte Aufgaben Geben die Lösungen wieder.		
BEWUSSTMACHUNG (Grammatik, Wortschatz, Wortschatzarbeit)	-Achtung auf induktives/ deduktives Verfahren; -bringt die Lernenden zum Sprechen, zur Formulierung der Regeln	Lesen Mustersätze laut, formulieren Regeln selbst		
ÜBUNG	Kommunikative Aufgaben vermitteln (Lückentexte, Zuordnung)	Lösen die Aufgaben und berichten von den Ergebnissen (Lautlesen) bzw. als Zusammenfassung		
HAUSAUFGABE	Übersetzung von Texten, Schriftlicher -Ausdruck, Vorbereitung auf mündliche Produktion -Versorgung mit passenden Redemitteln, Idiomatisierungen etc.	Sätze übersetzen und Lösungen präsentieren, sich auf Vorträge, Rollenspiele, Debatte vorbereiten)		

UMGANG MIT SPRECHHEMMEUNGEN				
WORTSCHATZ, WORTSUCHE, DENKPAUSEN	-Achtung auf Verstehens- und Mitteilungswortschatz (Redemittel, Wortliste, Worterklärung) -Wörter und Redemittel stellen oder direkt an die Tafel bereitstellen			
ANGST VOR PUBLIKUM, KRITIKEN/ SCHÜCHTERNHEIT	-Keine abrupte Unterbrechung beim Sprechen- -Sprechfehler später verbessern -Appellieren auf Respekt und Ruhe, wenn ein Lernender spricht -Schüler bei Namen nennen, provokativ angehen -Chorlesen/ Lautlesen fördern -Zu Lernenden zugehen und sie ansprechen	Bauen die Sprechbarriere ab-Machen mit Lesen zusammen laut. Wiederholen die Verbesserungen Willigkeit		
MOTIVATION/ SELBSTVERTRAUEN	-Mögliche Sensibilisierung von Zeit zu Zeit -Bonuspunkte geben -Schülerfeedback, Ermutigung -Achtung auf Lernspiele	Aktive Teilnahme Finden Interesse		

Transkribieren von Interviews
(Gespeichertes und Notizen auf WhatsApp)

I: bezeichnet den Interviewer (ICH PERSÖNLICH**)**
B: bezeichnet die interviewte Person (Lehrer*innen); B**n** (**n** als weitere Interviewte der Reihe nach)
#...# = Zeitangabe und Kodierung; (Min= Minuten, Sek.= Sekunden)
(…) = unwichtige Zeichnen, Unterbrechungen, irgendwelche Ereignisse.

INTERVIEW AM MITTWOCH 29. NOVEMBER , LYCEE BILINGUE DE BERTOUA MIT LEHRKRAFT Nr. 1 #00:17:37#

I: Wir werden mit der ersten Frage anfangen. Wo und seit wann unterrichten Sie Deutsch?

B1: Ich unterrichte Deutsch seit 2004 in demselben Gymnasium LYCEE BILINGUE von BERTOUA. Das macht insgesamt 19 Jahre.

I: Gut. Wie oft oder vielleicht wie sehr benutzen Sie Deutsch als Unterrichtssprache im Kurs?

B1: Ich habe drei Tage Unterricht mit acht Stunden pro Woche, also drei Stunden pro Woche Tle Klasse.

I: Okay. Aber in welchen Bereichen sprechen Sie Deutsch? Das heißt, sprechen Sie Deutsch bei der Grammatik, also bei welchen Aktivitäten?

B1: Ich benutze Deutsch bei Themen, Debatten, Schriftlicher Ausdruck. Mit der Grammatik spreche ich nicht Deutsch, sondern sehr oft Französisch.

I: Sie führen wahrscheinlich mündliche Aktivitäten im Kurs, oder? (B1: Ja). Mit welchen Schwierigkeiten sind die Lernenden konfrontiert, wenn Sie diese Aktivitäten führen?

B1: Sie haben das Problem von Wortschatz, lexikalischer Bereich ist sehr begrenzt, Motivationsprobleme- Beste Schüler gehen nach 3ème Bil/All in 2nde C- Und in 2nde A haben wir nur unmotivierte Lernende – Nur im Unterricht sprechen sie Deutsch- nach dem Unterricht gibt es keinen Kontakt mit Deutsch.

I: Und was meinen Sie? Warum haben sie diese Schwierigkeiten? (…Zwischengespräch)

B1: Der Grund für Motivationsprobleme sind vielleicht Eltern. Sie demotivieren die Lernenden z.B. Sie sagen den Kindern, Serie A ist für schwache Schüler*innen und Serie C für starke Schüler*innen. Und auch, Lernende haben keine Deutschbücher (die meisten), zu Hause lernen sie kein Deutsch- das ist ein Zwang für sie (was mache ich mit Deutsch? nicht motiviert, nicht lesen). Früher gab es keine Hobbys, keine Handys, Smartphone, wir brauchten nur zu studieren; sie wollen sich nur amüsieren- sie sollten wissen, man kann auch mit dem Handy Deutsch lernen.

I: Ja, vielleicht ist das Problem nicht das Smartphone, sondern die Benutzung. Denn im Internet kann man auch lernen. Also was haben Sie gemacht, oder was machen, um das Problem von Mangel an Deutschbüchern zu lösen?

B1: Mit meinen Schülern*innen gebe ich immer viele Aufgaben, Themen zur Diskussion- aber nicht leicht deutsche Worte zu benutzen- sie wollen immer auf Französisch-

I: Und in welchen Aktivitäten sprechen sie gern? (#00:14:37# Unterbrechungen)

B1: Nur mit Übersetzung mögen sie gern Deutsch sprechen- Schreiben ist leicht, aber Sprechen ist kompliziert für Lernende, sie wollen einfach nicht sprechen.

I: Also noch eine Möglichkeit, so wie bringen ihre Lernenden zum Sprechen, das heißt, etwas auf Deutsch zu sagen?

B1: Die Schüler können lesen- auch beim Lesen spricht man.

I: Also was könnten Sie noch vorschlagen, um dieses Problem für einen wirksamen Unterricht zu lösen?

B1: Man könnte auch spielerisch verfahren- Wortschatzübungen- Wettbewerb im Kurs zur Motivation, um zu Wort zu kommen, aber es gibt nicht genug Zeit. Zur Angst sage ich immer, ich korrigiere nicht die Fehler- Wichtig ist es zu sprechen- Ich motiviere auch durch Bonuspunkte.

I: Okay gut. Danke, wir sind am Ende. Vielen Dank für Ihren Beitrag.

B1: Okay, bitte.

INTERVIEW MIT LEHRKRAFT Nr. 2, Lycee Bilingue am 30. November 2023 #00:22:00#

I: Zur ersten Frage, wo und seit wann unterrichten Sie Deutsch?

B2: Ich unterrichte Deutsch seit ungefähr 15 Jahren- als Studentin 3 Jahre und 12 Jahre als Lehrerin in Lycée Bilingue.

I: In welchen Aktivitäten im Kurs benutzen Sie Deutsch?

B2: In allen Aktivitäten, wenn es nötig ist- wenn die Aufgabe oder Aktivität nicht verständlich ist, dann benutze ich Französisch um das Verständnis zu verbessern.

I: Und was die Grammatik, angeht? Welche Sprache benutzen Sie dabei?

B2: Ich benutze sehr oft Französisch, aber manchmal auch Deutsch.

I: Okay. Wahrscheinlich führen Sie mündliche Aktivitäten im Kurs. Welche Probleme haben die Lernenden bei diesen mündlichen Aufgaben? Was haben Sie bemerkt?

B2: Wenn sie Vorträge halten, haben sie sehr oft Angst. Diese Angst führt sie, Fehler zu machen. Sie sind nicht überzeugt davon, Deutsch zu sprechen.

I: Nur Angst? Haben sie nur Angst, wenn sie sprechen? Sonst was gibt es noch? Fehlen ihnen Worte?

B2: Es gibt schon Wortfeld, wichtige Wörter im Heft, seit der 4ème Klasse. Aber lesen sie die Wörter? Benutzen sie die Synonyme? Sie haben auch einen Mangel an Selbstvertrauen.

I: Warum haben sie dieses Angstproblem? Warum haben sie einen Mangel an Selbstvertrauen? Welches sind die Gründe, was meinen Sie?

B2: Ich weiß nicht, was die Schüler später machen werden (studieren etc.). Aber, sie lernen Deutsch, weil sie nur die Prüfung bestehen wollen. Deshalb geben sie sich nicht viel Mut- keine Ermutigung- sie glauben, sie werden das nicht später benutzen-keine Sprechfertigkeit bei der Prüfung-

I: Auch wenn sie die Prüfung bestehen wollen, warum geben sie sich keine Mühe, um sich zu verbessern?

B2: Sie haben schon diese Ansicht, sie werden bei der Prüfung keine mündliche Evaluierung.

I: Und meinen Sie, dass wenn wir die offizielle mündliche Prüfung umsetzen, werden sie mitmachen?

B2: Ja, ja klar. Das wird sehr zum mehr Sprechen motivieren.

I: Hm hm. Das war schon ein Aspekt von Frage fünf. Also wie gehen Sie mit diesen Schwierigkeiten um? Sie haben gerade gesagt, sie wollen nicht sprechen, keine Ermutigung, kein Bewusstsein über die Benutzung der Sprache in der Zukunft.

B2: Man soll über Vorteile der Sprache sensibilisieren. Deutsch ist nicht nur eine Sprache für die Prüfung- sie können vielleicht später ins Ausland fliegen und dort weiter studieren- Ich gebe ihnen Beispiel von Schülern, die Wissenschaft studiert haben, und zurzeit in Deutschland studieren. (I: Also das ist eine Sensibilisierungsarbeit?). Ja, über die Wichtigkeit der Sprache.

I: Und was machen Sie gegen Angst?

B2: Gegen Angs, ich gebe viele Vorträge auf Deutsch, damit sie sich die besser ausdrücken. Ich übersetze oft Ausdrücke auch ins Französische übersetzen, damit sie besser verstehen.

I: Ja, gut und wenn Sie sensibilisieren, das löst auf einmal das Problem von Selbstvertrauen. Also, wie sorgen Sie dafür, dass die Tle Klasse über ein bestimmtes Sprachniveau verfügen?

B2: Meiner Meinung nach ist das ein Problem des Selbstwillen von den Lernenden- seit 4ème Klasse suchen sie bestimmte Wörter über viele Aspekte. Aber später können zum Beispiel nicht den Namen, den Wohnort geben. Das ist nicht normal. Vielleicht sind die Schüler der 4ème Klasse so aktiv, weil sie noch jung sind und etwas Neues entdecken wollen.

I: Also gut. Was könnten Sie noch vorschlagen, um diese Sprechhemmungen zu überwinden?

B2: Vorschlag- bei den Unterrichten Audiotexte durchführen (Hören), aber problematisch bei großen Klassen- Satzakzent dadurch verbessern- Bei Fragenstellung „bitte darf ich auf Französisch?“ – Ja, Antwort auf Französisch und danach übersetzen (an der Tafel).

I: Ja, vielen Dank, das war alles. Ich bedanke mich bei Ihnen für Ihren Beitrag. Das wird mir sehr helfen. Jetzt muss ich weitermachen in den anderen Gymnasien.

B2: Okay, bitte schön. Dann viel Mut!

I: Danke sehr.

INTERVIEW MIT LEHRKRAFT Nr. 3, 2023/12/11 AM LYCEE DE MOKOLO IV #00:27:26#

I: Zuerst mal sagen Sie, wo und seit wann Sie unterrichten.

B3: Zurzeit unterrichte ich am Gymnasium Mokolo V seit 4 Jahren, aber insgesamt seit 8 Jahren in meiner Karriere.

I: Wie oft und wie sehr benutzen Sie Deutsch als Unterrichtsprache?

B3: Für jede Aktivität im Unterricht soll man die deutsche Sprache benutzen. Jetzt kann es vorkommen, dass die Schüler*innen etwas nicht richtig verstehen, ich muss das vielleicht, nach einigen Versuchen, auf Französisch auch zu erklären, damit sie verstehen, was ich von ihnen erwarte. Aber vor allem sprechen wir in der Oberstufe auf Deutsch.

I: Bei welchen Aktivitäten sprechen Sie auf Französisch, wenn Sie vielleicht bemerken, Schüler*innen verstehen gerade nicht?

B3: Wenn ich Fragen stelle, ich stelle fest, sie verstehen nicht, dann soll ich auf Französisch. Zuerst auf Deutsch erkläre ich einige Begriffe, aber wenn sie trotzdem nicht verstehen, bin ich dazu gezwungen, Französisch zu benutzen.

I: Und wie funktioniert es bei der Grammatik?

B3: Bei der Grammatik in der Regel auf Französisch. Es gab damals eine Methode, wie wir Grammatik in der Regel auf Französisch lernen sollten. Aber mit der APC probieren wir ab und zu auch alles auf Deutsch zu erklären. Aber die Regeln können wir auf Französisch erklären, damit die Schüler*innen besser verstehen.

I: Wahrscheinlich führen Sie mündliche Aktivitäten im Deutschkurs durch. Was haben Sie da bemerkt? Bei welchen haben Lernende Probleme?

B3: Also Probleme wollte ich nicht erwähnen, denn heutige Lernende haben in allen Bereichen Probleme. Sie kennen, aber sie wollen nicht nur etwas sagen. Sie machen, als ob sie gar nichts gelernt hätten. Deshalb spreche ich nicht von Problemen. Aber wenn ich feststelle, dass die Schüler*innen Schwierigkeiten haben, das ist vor allem bei Antworten. Sie kennen die Antworten, aber wollen nichts sagen. Sehen Sie, zum Beispiel während des Leseverstehens wollen Sie Antworte nur auf Französisch. Auch bei dem Wortschatz geben sie Antworte auf Französisch; z.B., wenn ich sage, was ist das Antonym von „Mann“, sie sagen „la femme“. Ist „die Frau“ so schwierig in der Abschlussklasse? Können sie das nicht sagen? Das ist kein Problem, sie wollen einfach nicht. Es geht hauptsächlich um Willen.

I: Vielleicht haben Sie auch Angst, sich auszudrücken.

B3: Ja, sie haben auch Angst, die meisten haben Angst. Da hatte ich einen Schüler, der war der beste in der Ostregion, vor allem beim Schreiben, aber mündlich wollte er nicht. Deswegen hat er dieses Jahr das Stipendium verpasst.

I: Und was meinen Sie? Warum haben Sie vielleicht Angst?

B3: Ich bin zu ihm gegangen, und ich habe bemerkt, der war ein schüchterner Schüler. Er wohnte in einer Familie, wo der Onkel viel Autorität hatte. Und das ist nicht gut für ein Kind.

I: Also meinen Sie Hintergrunde sind vielleicht auch Familienbeziehungen. Und was den Wortschatz angeht, z.B. diejenigen, die Antonyme auf Französisch geben, geht es da nicht um einen Mangel an Wortschatz?

B3: Ja, kann vorkommen. Aber ich habe hier ein Beispiel gegeben, kann man nicht das Antonym von „Mann“ auf Deutsch geben? In der 1ère oder Abschlussklasse? (**I:** Normalerweise sollten sie das tun) Nach wie viel Jahren? Nach fünf Jahren.

I: Und was machen Sie, um diese Schwierigkeiten zu bewältigen? (*3 Min Unterbrechungen)*

B3: Ich gehe zu den Lernenden und sage, gib die Antwort oder deinen Vorschlag. Er/Sie gibt die Antwort und am meisten ist es richtig. Und für die anderen z.B. über das Antonym von „Frau“, sagen sie das auf Französisch, dann betone ich es nochmal „wie sagt man das auf Deutsch?“. Schließlich sagen es die anderen auf Deutsch.

I: Das heißt, es geht hier um Schülerkorrektur- oder Verbesserung.

B3: Ja, denn nicht alle Schüler*innen in der Klasse sind dumm. Manchmal kennen einige Schüler*innen die Antwort, aber sie warten bloß, dass die anderen etwas sagen.

I: Also gut. Wir sind in der Tle-Klasse. Wie sorgen Sie dafür, dass Lernende der Abschlussklasse über ein bestimmtes Sprachniveau verfügen?

B3: Am Anfang des Jahres probiere ich immer *„Évaluation diagnostique“.* (**I:** also Diagnose.). Dadurch verstehe ich, welche Schwierigkeiten meine Lernenden haben. Dies durch Übungen wie Schriftlicher Ausdruck oder Übersetzung. Dazu gibt es mündliche Prüfung. Dabei sollen sie sich vorstellen, nachdem ich mich vorgestellt habe. Sie geben da wichtige Informationen und da habe ich einen Kuli, um etwas zu notieren. Vielleicht haben sie Deklinations- oder Aussprachenprobleme? Andere Aspekte korrigiere ich bei Integrationsaktivitäten.

I: Und wie machen Sie, dass Schüler*innen der Tle-Klasse etwas anders sagen als die der 4ème-Klasse? (*Telefon klingelt, 3 Min Unterbrechung)*

B3: Für die Tle-Klasse gibt es bestimmte Ausdrücke, idiomatische Redewendungen etc. Das mache ich Schritt für Schritt in der Tle-Klasse. Und die Ausdrücke, die ich in der Abschlussklasse benutze, sind nicht dasselbe wie in der 4ème- oder 3ème Klasse.

I: Was könnten Sie noch weitervorschlagen, um die Sprechhemmungen zu bewältigen?

B3: Meines Erachtens soll man regelmäßig den Schülern*innen Sprechanlässe geben, egal im Kurs oder außerhalb der Klasse, oder auch im Stadtviertel. Wenn ich meine Schüler*innen begegne, probieren wir, etwas auf Deutsch zu sagen, egal ob es nur um ein Wort oder viele Worte geht, das ist schon gut. z.B. *„Guten Morgen Herr Ghandi- wie geht’s? etc.“* Auch das, was sie schon vergessen haben, müssen wir von Zeit zu Zeit ansprechen. Mündlichen Test machen wir am Anfang jeden neuen Themas. Ich präsentiere die Situation und dann frage die Meinung. Das passiert zum Beispiel bei der Lebenssituation. Nicht alle Schüler insgesamt, sondern die meisten Schüler*innen versuchen etwas zu sagen.

I: Und wie funktioniert es bei dem Schreiben?

B3: Schreiben machen sie besser als mündliche Aufgaben. Ich habe einige Tipps gegeben, nochmal, regelmäßige Dialoge mit den Lernenden anführen. Da habe ich auch eine WhatsApp-Gruppe, in der ich regelmäßig Audios, Videos schicke und sie geben Antworte auf die Fragen.

I: Wie bringen Sie noch diese Lernenden zum Sprechen? Gibt es da Strategien, damit sie sich in der Zukunft besser mit der Sprache vertraut machen?

B3: Die Schüler*innen, mit denen ich seit der 4ème-Klasse arbeite, wissen schon, welchen Gebrauch von der deutschen Sprache in der Zukunft sie machen könnten. Ich frage mal oft „warum haben Sie Deutsch gewählt?“ Danach sage ich, wie wichtig diese Sprache im dem späteren Leben ist. So könnte die meisten in 2nd A weitermachen, denn sie wissen ja, mit der deutschen Sprache kann ich das und das tun. Zum Beispiel habe ich hier als Motivationsgrund eines Tages die Kameruner Geschichte erwähnt, die zuerst auf Deutsch geschrieben und später ins Französisch übersetzt wurde. erzählt. Wir könnten auch über Möglichkeiten zu Stipendien sprechen.

I: Das war alles. Ich bedanke mich bei Ihnen für Ihren speziellen, aufwendigen Beitrag.

B3: Ja, danke auch, das war für mich eine Ehre. Ich hoffe, in der Zukunft einen Kollegen von mir zu empfangen bei der Deutschabteilung.

I: Ja, und ich hoffe auch, diese Beiträge von Schülern werden mir sehr helfen. Denn wissen Sie, bei der Wissenschaft versuchen wir nur, das Problem zu lösen, wir können nicht alles auf einmal lösen.

INTERVIEW LEHRKRAFT Nr. 4, AM 11. NOVEMBER 2023 (LYCEE SCIENTIFIQUE)

#00:18:55#

I: Also wir könnten anfangen. Bitte sagen Sie, wo und seit wann Sie Deutsch unterrichten?

B4: Ja, ich unterrichte Deutsch auf dem Gymnasium hier in Bertoua seit fast 14 Jahren.

I: Gut. Nun möchte ich wissen, bei welchen Unterrichtsaktivitäten Sie die deutsche Sprache benutzen.

B4: Ich verwende Deutsch beim Leseverstehen, bei der Mediation, Strukturen und Kommunikation, im Schriftlichen Ausdruck. Bei der Grammatik werden die beiden Sprachen benutzt, aber in der Regel wird Grammatik auf Französisch unterrichtet. Die Beispielssätze stelle ich auf Deutsch, aber Erklärungen mache ich auf Französisch.

I: Ja, klar, das habe ich auch gerade bei Ihren Kollegen*innen festgestellt. Zur nächsten Frage. Vermutlich haben Sie oft mündliche Tätigkeiten im Kurs durchgeführt. So vor welchen Schwierigkeiten stehen die Lernenden dabei?

B4: Schüler*innen haben sehr oft Aussprachenprobleme, syntaktische und lexikalische Probleme; außerdem ist das Sprachniveau sehr schwach.

I: Und warum denn? Warum meinen Sie, ihr Sprachniveau ist schwach?

B4: Vielleicht geht es von Lehrenden aus bzw. von unanständigen Lehrern*innen. Solche Lehrenden haben Probleme mit dem Verfahren und dem Weitergeben von Kenntnissen. Was Lernende angeht, sind sie faul; sie wollen keine Selbstrecherchen machen und Vorträge nicht mitmachen. Es geht auch um Promotionen im Schuljahr. Ich habe oft Promotionen bekommen,

die ziemlich fleißig und begeistert waren, auch in der Abschlussklasse. Bei uns am Lycée Scientifique gibt es keine Primärstufe, man unterrichtet Deutsch bloß ab der Sekundarstufe bzw. 2nde Klasse. Es kann also vorkommen, dass Lernende keine gute Basis seit der 4ème Klasse haben, da sie nicht von vorne an von uns ausgebildet wurden. Schüler*innen haben aber kein Problem mit dem schriftlichen Ausdruck.

I: Okay ich verstehe. Und wie verfahren Sie, um diese Schwierigkeiten zu bewältigen?

B4: Also viele Übungskorrekturen, damit sie sich regelmäßig mündlich äußern können. Dazu führe ich auch Lieder, Rollenspiele, Wortschatzarbeit durch. Lesen oder Lektüre hilft bei der Aussprache, denn es gibt Korrektur oder Verbesserung von Wort-und Satzakzent.

I: Das ist ja etwas Interessantes. Denn wissen Sie, die Aussprache ist auch wichtig, wenn man spricht. Ich bewerte auch die sogenannte Wortschatzarbeit, weil die Lernenden vieles über Synonyme, Antonyme und Wortbedeutung lernen. (B4: Ja richtig.) Also nun zu einer anderen wichtigen Frage. Wie sorgen Sie dafür oder was machen Sie, damit die Schüler*innen der Tle-Klasse über ein bestimmtes Sprachniveau verfügen?

B4: Also da würde ich sagen, immer Aktivitäten aktivieren bzw. mündliche Aktivitäten-mündliche Evaluation (nur in 2nde Klasse). In der Tle und 1ère-Klasse ist es kaum möglich, solche Aktivitäten durchzuführen, denn das Lehrprogramm ist umfangreich. Sowieso sollten in der Abschlussklasse Worte zu einem bestimmten Wortfeld beigebracht werden. Dabei soll man die Benutzung des Wörterbuches im Kurs erlauben.

I: Ja, auch ihre Kollegen*innen denken so. Es gibt viel zu tun, aber nicht genug Zeit, um alles zu decken. Und es ist immer wichtig, das Sprachniveau von einer Klasse zu einer anderen zu unterscheiden. Das passt zu Regeln des Fremdsprachenlernens. Bitte was könnten Sie noch vorschlagen, vielleicht als innovative Lösungen gegen die genannten Sprechhemmungen?

B4: Motivationsmethoden durch Bonuspunkte. Gegen Angst soll man einfach die Lernenden versichern und sensibilisieren, indem man sagt: „keine Angst davor“. Man soll sie so oft wie möglich durch mündliche Aktivitäten zum Sprechen bringen. Kein Problem mit schriftlichen Aufgaben- Hörverstehen vielleicht kann helfen- keine Recherchen, Lernende sind faul, was Vorträge angeht- Es geht auch von Promotionen im Schuljahr-

I: So vielen Dank für ihre interessante Ideen, hoffentlich mache ich guten Gebrauch davon. Das war alles. Danke nochmal für Ihre Zeit.

B4: Bitte bitte, das Gespräch hat mir auch gut gefallen, ich konnte viele Geschichte aus meiner Erfahrungen wieder erzählen.

INTERVIEW MIT LEHRKRAFT Nr. 5, am 2023/12/06 #00:32:45#

I: Los bei der ersten Frage. Wo und seit wann unterrichten Sie Deutsch?

B5: Danke, dass Sie mir das Wort erteilen. (…) ich bin Deutschlehrer am Gymnasium Mokolo IV seit 12 Jahren. (I: Entspricht das insgesamt Ihrer Karriere?) Nein. Als ich an der Universität war, habe ich Deutsch unterrichtet. Das war vor meiner Ausbildung an der ENS, wo ich viel

mehr über die Pädagogik und Methodik wissen wollte. Insgesamt in der Karriere unterrichte ich seit 20 Jahren.

I: Jetzt zur nächsten Frage. Also wie oft unterrichten Sie auf Deutsch in der Klasse?

B5: Jedes Mal, wenn ich unterrichte, benutze ich Deutsch, sehr oft in den Sekundarstufenklassen (1ère, Tle, 2nde), auch mal in der 4ème Klasse.

I: Und bei welchen Aktivitäten benutzen Sie Deutsch?

B5: Lerneraktivitäten dabei sind Schriftlicher Ausdruck, Exposé, Vortrag, Rollenspiele (in der 4ème Klasse); Talk-Show; das bedeutet, hier benutzen die Schüler*innen Deutsch.

I: Und bei der Grammatik, benutzen Sie immer Deutsch?

B5: Pädagogisch gesehen ist es nicht empfohlen. Deutsch bei Grammatik zu verwenden, denn es gibt hier ein Risiko, dass die Schüler*innen nicht verstehen, was wir sagen wollen. Allerdings kann man hier eine Vermischung von Deutsch und Französisch machen.

I: Dasselbe habe ich auch schon konstatiert bei Ihren Kollegen. Wahrscheinlich führen Sie auch mündliche Aktivitäten im Kurs, Sie haben von Talk-Show, Vortrag gesprochen (B5: Ja.). So welche Schwierigkeiten haben die Lernenden, wenn Sie diese Aktivitäten führen?

B5: Was Schwierigkeiten beim Sprechen angeht, haben viele Schüler*innen Angst zu Wort zu kommen oder sich auf Deutsch zu äußern. Das ist das Hauptproblem. Sie haben auch Schwierigkeiten, wenn sie Sätze auf Deutsch bilden. Es fällt ihnen immer schwerer auf Deutsch zu sprechen. (I: Also Sie meinen, die Situation wird von Zeit zu Zeit schwieriger) Ja; Zum Beispiel habe ich ein Talk-Show in der Tle-Klasse organisiert. Als ich fragte: „wer möchte Moderator*in sein?“, hat sich niemand gemeldet. Ich habe sie dann dazu gezwungen, nach vorne zu kommen. Obwohl sie einen Text dafür vorbereitet haben, wollen sie immer oder am meisten ihre Texte ablesen. Sie wollen nicht frei und fließend sprechen.

I: Und was meinen Sie? Welches sind vielleicht die Gründe für diese Angst?

B5: Meiner Meinung nach ist das größte Problem hier die deutsche Syntax. Sie ist nicht einfach für unsere Schüler*innen. Sie haben bemerkt, wenn wir selber etwas in der Klasse kommunizieren wollen, müssen wir sehr oft das Augen schließen, uns konzentrieren, um die Konstruktion gut im Kopf zu machen. Schüler*innen haben da auch Angst, Fehler zu machen, und finden also die deutsche Syntax schwierig. Deshalb ermutigen wir oft unsere Lernenden, indem wir sagen, man kann keine Sprache lernen, ohne Fehler zu begehen.

I: Also Sie haben von Ermutigung gesprochen, das finde ich auch interessant, denn man kann nicht lernen, ohne Fehler zu begehen. (B5: Ja, beim Lernprozess ist das ganz normal, Fehler zu begehen). Gut. Und haben Sie schon mal darüber nachgedacht? Was könnte man gegen diese Probleme tun? Wie verfahren Sie, um vielleicht die deutsche Syntax für Ihre Lernenden leichter oder einfacher zu machen?

B5: Zunächst mal in der Klasse gebe ich den Schülern*innen viel Zeit, denn Sprechaktivitäten sind sehr wichtig. Lernende brauchen deshalb Zeit, um Sätze zu formulieren. Wenn wir Talk-Show organisieren, brauchen wir ungefähr eine Stunde Zeit für die Vorbereitung und diese hier beginnt vorher. Zuerst mal sollen die Lernenden ihr Speech trainieren, das heißt, im Kopf speichern. Danach können sie sich einfach und fließend äußern. Da erinnere ich mich immer

an Pr. Alexis NGATCHA, der hat uns immer gesagt: „In Didaktik oder Pädagogik brauchen wir immer Zeit“. Also liegt vielleicht das Problem daran, dass die Lehrkräfte den Lernenden nicht genug Zeit geben. Zudem sind wir immer unter Druck der Zeit, wir glauben, unsere Lernenden können fließend Deutsch sprechen wie uns. Was Angst angeht erteile ich den Lernenden willkürlich das Wort erteilen. Wenn Lernende versuchen, etwas auf Deutsch zu sagen, dann bekommen sie Applaus, Ermutigung von ihren Mitschülern*innen. Ich persönlich sage oft „Siehst du, du hast Deutsch gesprochen, auch wenn du Fehler gemacht hast, hast du es geschafft.“ Dann sagt der Schüler *„Ah, ah bon monsieur? Ich habe gut gesprochen*?“. So etwas spielt auch große Rolle, nämlich die Rückmeldung. Darunter verstehe ich einfach „den Lernenden nach Bemühung Lob geben“. Dadurch haben die Lernenden Vertrauen an sich selbst.

I: Okay. Also wie sorgen dafür, dass zum Beispiel die Lernenden der Tle-Klasse über ein bestimmtes Niveau verfügen?

B5: Beim Sprechen lernen wir auch Redemittel, damit sich die Lernenden äußern. In der Tle-Klasse gibt es also bestimmte Ausdrücke, die sie benutzen können, um sich fließend auf Deutsch zu äußern. Wir sprechen hier von Sprachniveau bzw. niveaubezogene Konnektoren, Sprachmittel etc. In der Tle-Klasse nehmen wir oft die Ausdrücke wie „Meiner Meinung nach, meines Erachtens…“ etc. Und hier gibt es auch die Doppelkonjunktionen wie „entweder… oder“. Dabei gebe ich oft Bonuspunkte, wenn Lernende solche Redemittel im mündlichen oder im schriftlichen Ausdruck benutzen. Wir haben oft bemerkt, wir unterrichten Redemittel, grammatische Strukturen, aber die Lernenden benutzen das nicht oder nur selten. Deswegen müssen wir oft Bonuspunkte geben, wenn einer das benutzt.

I: Welche Lösungen, oder Methoden, Strategien könnten Sie nochmal anbieten, die man vielleicht vorher noch nicht versucht hat? Also innovative Lösungsvorschläge gegen Sprechhemmungen.

B5: Als weitere Lösungsvorschläge kann ich zum Beispiel den Einsatz von digitalen Medien im Kurs nennen, vor allem bei Sprechaktivitäten. Das kann hilfreich sein. Das heißt, wir konzipieren Sprechübungen durch digitale Tools.

I: Bitte, wenn ich Sie nicht unterbreche, könnten Sie einige Beispiele von digitalen Tools geben?

B5: Ja, z.B. Padlet, WhatsApp-Fora durch Voices/Sprachnachritte. So werden unsere Lernenden noch besser ermutigt. Ich persönlich habe eine WhatsApp-Gruppe und arbeite mindestens eine Stunde in der Woche mit meinen Schülern*innen online. Dabei gebe ich eine bestimmte Situation und fordere jeden auf, ein Voice auf Deutsch zu machen. Mündliche Prüfung organisieren ist eine politische Sache. Offizielle Stunden werden da reduziert. Das kann aber vieles verbessern, wenn wir einen Blick auf den mündlichen Evaluierungsaspekt werfen. Lösungen dafür soll man in der Klasse finden; das beginnt mit Lernkräften. Das bedeutet, wir müssen auch so oft wie möglich auf Deutsch unterrichten, Deutsch sprechen, als Muster/ Vorbild für Lernende gelten, denn Schüler*innen sind in unserer Umgebung und beobachten unser Sprachverhalten. Andere Lehrkräfte rekurrieren auf Französisch um Deutsch zu erklären. Das ist aber nicht so gut, man kann nicht eine Sprache durch eine andere Sprache lernen. Wenn ich vielleicht das Lernziel an die Tafel schreibe, lese ich danach vor und bringe meine Lernenden, meine Worte nachzusprechen. Das löst auf einmal das Problem von Syntax. Auch Lehrer*innen sollen keine Angst haben, deutsche Worte in der Klasse zu

benutzen. Sie fragen sich vielleicht „Soll ich dieses Wort hier benutzen? Entspricht das dem Sprachniveau des Lernenden?“. Beim Sprechanlass erteile ich immer den Lernenden das Wort und dafür brauchen sie immer genug Zeit. Wir können auch den Ort wechseln. Das bedeutet, wir gehen draußen, nachdem wir so viel in der Klasse gearbeitet haben. Da mache ich sehr oft Sprechaktivitäten. (I: Das kostet auch Zeit) Genau. Dabei bilde ich Gruppen, die bestimmte Rollen tragen, und Dialoge danach spielen (Da gibt es Bewegung, Spaß und das löst vielleicht das Problem von Klassenstärke oder von denen, die schüchtern sind oder gern etwas im Chor unternehmen). Anfang des Problems liegt in der 4eme Klasse. Um ehrlich zu sein, sind auch die Lehrkräfte daran schuld.

I: Okay, vielen Dank, wir hören damit auf. Sie haben hier viele interessante Vorschläge (…). Danke sehr nochmal.

B5: Ja, vielen Dank auch.

ANTWORTEN AUF FRAGEN DES INTERVIEW, LEHRKRAFT Nr.6, am 17. Dezember 2023 (auf WhatsApp)

1. Ich unterrichte Deutsch seit vielen Jahren. Jetzt bin ich am *Lycée de Tigaza* seit sechs Jahren tätig.

2. Ich benutze Deutsch als Unterrichtssprache sehr oft. Aber ich führe den Grammatikunterricht am meisten im Französischen durch. Das hängt auch von dem Schwierigkeitsgrad der Struktur an.

3. und 4. Ich habe es schwer wegen der Knappheit der Zeit, mündliche Aufgaben oft durchzuführen. Während des Unterrichts üben die Schüler den mündlichen Ausdruck nur für ein paar Minuten und dass ist problematisch, denn so kann ich ihre Aussprache nicht wirklich verbessern. Unter anderen Schwierigkeiten der Schüler kann ich folgendes im Allgemeinen nennen: a) Angst Fehler zu begehen, b) Mangel an Motivation (sie lernen die Lektionen fast nicht und deswegen verfügen sie auf keine Ressourcen, um Sätze auf Deutsch zu formulieren/ um sich auszudrücken), c) Sie sind schüchtern, d) Sie verfahren mit der Übersetzung (keine Spontaneität beim Sprechen. Sie übersetzen von dem Französischen zu dem Deutschen und dann lesen sie nur, das was sie geschrieben haben.)

5. Ich muss sie wie folgt motivieren: ich schlage ihnen Bonus-Punkte vor (bei der Wiederholung der vorher gelernten Kenntnisse. Sie sollen Fehler begehen, damit die Kameraden/der Lehrer sie korrigieren können/ kann. Es ist verboten, über einen Kameraden zu spotten. Ich ermutige meine Schüler, ihre mündlichen Antworten spontan zu formulieren. Bei der Integrationsphase spielen sie Dialoge, stellen sie sich vor und präsentieren sie auch andere Personen. Ich möchte gern kleine Projekte organisieren, das stimuliert das Sprechen bei den Schülern.

6. Die Schüler der Abschlussklasse sollen selbst viel forschen (*classe inversée)* und Vorträge präsentieren.

INTEVIEW MIT LEHRKRAFT Nr. 7, AM 11. DEZEMBER 2023 #00:28:26#

I: (…) Und jetzt seit wann?

B7: Hm elf Jahren, bzw. seit 2012, aber im Lycée de Mokolo IV seit acht Jahren.

I: Ja, also in welchen Aktivitäten im Kurs benutzen Sie Deutsch?

B7: Ab und zu, es hängt von Aktivitäten ab- (I: Organisieren Sie oft mündliche Aktivitäten im Kurs?) Ja, sogar Vorträge- Zusammenfassung manchmal auf Französisch, die Schüler verstehen. Aber der Inhalt der Präsentation auf Deutsch; (I: Und Grammatik?) Ja, es hängt von der Struktur ab. Die Bearbeitung auf Deutsch, wenn nötig die Regeln auf Französisch. Nicht nur auf Französisch, sogar auch mit Gestik verfahren.

I: Und wenn Sie diese Aktivitäten durchführen, was haben Sie bemerkt? Also wo haben die Schüler*innen Probleme?

B7: Zuerst die Aussprache bei mündlichen Aktivitäten für die Mehrheit. Das ist ein Großproblem-, auch die Struktur, Satzbildung- Wortschatz wäre kein Problem, denn sie haben genug Zeit auch zu Hause für Vorbereitung.

I: Ja, Satzbildung. Das habe ich gerade von einem Kollegen erfahren, also das Problem von Syntax. (B7: Ja, stimmt.) Und haben Sie keine Angst bei Schülern*innen bemerkt?

B7: Nein, meine Schüler*innen haben keine Angst. Sie sind nicht schüchtern. (…).

I: Okay, zur nächsten Frage. Und was meinen Sie, warum haben die Schüler*innen diese Probleme von Syntax, Aussprache?

B7: Manchmal sind selber Lehrende das Problem zur Aussprache- schuld an Aussprache- manchmal nehmen sie ich keine Zeit zum Unterrichten von Alphabet, Lautlehre- zwar steht es nicht im Lehrprogramm, aber es gehört zur Aufgabe der Lehrer-Innen (Selbstinitiative)- Mangel an Lautlesen- Leiden unter Zeitdruck- (I: Und warum das Problem von Satzbildung?) Vielleicht denken sie zuerst auf Französisch und dann übersetzen ins Deutsche z.B. Ich habe 15 *„J'ai 15 ans",* deshalb haben sie Problem bei der Syntax, Faulheit wäre auch ein Problem- Vernachlässigung der Lektionen zu Hause/ außer Unterricht.

I: Also Zeitdruck, das ist bei der Lehrerperspektive, oder?

B7: Ja, immer. Sie sagen, das Programm ist umfangreich, aber die Zeit ist knapp.

I: Und Sie, was machen Sie in der Regel, um dieses Problem zu lösen?

B7: Man soll sich freie Stunde und Zeit nehmen zur Lösung solcher Probleme bzw. Lernen und Lehren des Alphabets, von bestimmten Lauten; (50 Sek. Unterbrechung) das entsprechende an der Tafel irgendwo schreiben (im Kurs)- das kann später verbessern- das lässt sich beim Sprechen von Lernenden identifizieren- nicht die Schüler unterbrechen- Lieder laufen und mitsingen lassen- das hilft auch bei der Aussprache- (I: Und für das Problem von Syntax?) Also viele Vorschläge oder Tipps geben- direkt Ideen auf Deutsch versuchen- Wiederholungen wie möglich zur Satzstellung- oder Struktur.

I: Jetzt sprechen wir von Sprachniveau. Also sorgen Sie dafür, dass Schüler*innen der Tle-Klasse über ein bestimmtes Niveau verfügen, vielleicht beim Ausdruck von Meinungen?

B7: Wissen Sie was, wir lernen die Sprache für die Kommunikation- durch Bonuspunkte die Nutzung von bestimmten ausdrücken ermutigen- (I: Und gibt es einen Unterschied zwischen Redemitteln?) in Tle-Klasse bestimmte Redemittel nach Sprachniveau geben.

I: Okay. Ja, was könnten Sie noch vorschlagen, auch die Strategien, die noch niemals benutzt wurden, um das Problem von Sprechen zu lösen?

B7: Mit der Digitalisierung kann das noch besser gehen- in der Klasse kann man direkt mit einem Lautsprecher klare Aussprache wie Deutsche/ Muttersprachler, Debatte, Dialoge weiter fördern; Hören so viel wie möglich trainieren- Online Fora schaffen um weiter zu sprechen, auch außer Unterricht- Musterlösung geben und ermutigen durch Sprechanlässe mit Voices. (I: Also der Lehrer führt das Muster und die Schüler imitieren?) Ja, wie Papagei. Sie sollen auch nachsprechen. Während der Vorträge Sprechen testen, durch Debatte, Singen, Gedichte-

I: Meinen Sie, dass das Umsetzen von Sprechen in der offiziellen Prüfung diese Sprechsituation verbessern kann?

B7: Das wird im Kontext der offiziellen der Prüfung sehr kompliziert- (I: Wird da die Schülermotiviaton steigen?) Ja, genau. Das könnte aber auch die Lernermotivation sehr positive beeinflussen- das war vielleicht früher gemacht, aber heute wie? Hm. Lügen wir uns nicht- das wird sehr schwierig in dem heutigen Kontext sein- In der Klasse ja, das machen wir ab und zu. Das gelingt auch bei der Selbstinitiative von Lehrern-Innen mit weniger Schüleranzahl, das ist aber auch machbar.

I: Okay, ich glaube, das war alles. Vielen Dank, für Ihren wunderbaren Beitrag.-

INTERVIEW MIT LEHRKRAFT Nr. 8, AM 18.DEZEMBER 2023 #00:20:38#

I: Okay, zur ersten Frage. Wo und seit wann unterrichten Sie Deutsch?

B8: Ich bin tätig seit ungefähr sieben Jahren am Lycée de Bertoua 1 (BELABO).

I: Also wie sehr benutzen Sie deutsche Sprache im Unterricht?

B8: Vor allem benutze ich Deutsch während der Textbehandlung, Übersetzung, Wortschatzvermittlung. (I: Und wie funktioniert es bei der Grammatik?) Grammatik, fast immer auf Französisch. (I: Warum bitte?) Ich glaube, wir sollen uns zunächst mal versichern, das Lernende grammatische Struktur auf Französisch verstehen, danach wird die genannte Struktur auf Deutsch gelehrt. Mit der Benutzung des Französischen ist es aber nicht sicher, die Sprachbarriere zu überwinden.

I: Sie führen wahrscheinlich Aktivitäten im Kurs, oder? (B8: Ja). Und was haben Sie bemerkt, welche Schwierigkeiten haben die Lernenden, wenn Sie diese Aktivitäten durchführen?

B8: Manchmal gibt es Lernende, die Angst zu Wort zu kommen haben, andere wollen einfach nicht sprechen, gar nicht mitmachen.(I: Warum?) Vielleicht haben sie keine Interessen daran.

I: Und wie ist das bei der Tle-Klasse?

B8: Bei der Tle-Klasse haben sie nicht so viel Angst. Bloß bei kleiner Schüleranzahl wird gerne mitgemacht. Jungs machen gerne den Unterricht mit, ist aber anders bei Mädchen. Manchmal haben sie auch das Problem von geringem Wortschatz. Wollen sie etwas sagen, dann rufen sie: *„Madame, auf Französisch".* Da sage ich, nein, das kennen wir schon alle. Jetzt sind wir hier, um die deutsche Sprache zu lernen. Deswegen sollen sie sich, Mühe geben, um auf Deutsch zu sprechen.

I: Und warum haben Sie ein Problem mit dem Wortschatz?

B8: Meiner Meinung nach liegt das Wortschatzproblem daran, dass sie nicht genug zu Hause arbeiten. Den Wortschatz bekommt man beim Arbeiten. Wenn man regelmäßig zu Hause Texte liest, Übungen macht, wird man einen umfangreichen Wortschatz haben.

I: Und was ist der Grund für die Angst?

B8: Schüler*innen haben vielleicht Angst, Fehler zu begehen, vor Kameraden oder Lehrpersonen.

I: Gut. Und wie gehen Sie mit diesen Schwierigkeiten?

B8: Immer mehr sagen „Sie sollen keine Angst haben- das ist normal"- je mehr die Sprache ausgeübt wird, desto besser werden Sie sich äußern - wenn Sie eine Idee haben, sagen Sie sie frei" „Wir sind hier zum Lernen". Wenn die anderen Schüler*innen anderen lachen, werden sie bestraft. Es ist verboten, über seine Kameradin*innen zu lachen. Wenn ich bemerke, Lernende geben sich Mühe zum Sprechen, gebe ich manchmal Bonuspunkte.

I: Super. Und wie gehen Sie mit dem Wortschatzproblem um?

B8: Bei der Textbehandlung beachte ich die Wortschatzarbeit.

I: Jetzt zur 6. Frage. Also wie sorgen Sie dafür, dass die Lernenden der Tle-Klasse ein bestimmtes Niveau haben?

B8: Bei Debatten in der Klasse setze ich Ausdrücke an die Tafel und erkläre den Lernenden, wie sie damit umgehen. Zum Beispiel sollen sie bloß ergänzen ihre Ideen zu Meinungsäußerungsredemitteln ergänzen. Redewendungen wie „Ich meine, ich glaube, meiner Meinung nach…", das ist geeignet für die Tle-Klasse.

I: Was könnten Sie noch vorschlagen, um die sogenannten Sprechhemmungen zu überwinden? Sie auch die 4ème-Klasse in Betracht nehmen.

B8: Ja, man kann nicht alles in einem Jahr verändern. Verfahren am Sprachinstitut ist anders als in Gymnasien. In Sprachzentren legt man größten Wert auf die mündliche Kommunikation. Mündlichkeit wird aber nicht trainiert an Gymnasien. Ziel da ist es, eine Prüfung zu bestehen- so kann das niemals funktionieren! Mündlichkeit soll im Mittelpunkt stehen- Unterrichte sollen auch übungszentriert organisiert werden, damit Lernende mehr zu Wort kommen. Je mehr sie diese Übungen mitmachen, desto mehr werden sie fit beim Sprechen. Zwar existiert schon die

mündliche Prüfung in unseren Texten existiert, aber es ist nicht angewendet. Wegen unserer Realitäten funktioniert das nicht. Vielleicht liegt das Problem auch an der Großzahl von Lernenden- so eine Initiative, bloß mit bestimmter Schülermenge, kann Lernende dazu bringen, Wert auf Sprechen zu legen. Auch die Unterrichtszeit (die derzeit knapper wird) „Nur zwei Stunden pro Woche, das ist zu knapp." soll da eine große Rolle spielen.

I: Gut, danke, das wäre alles. Vielen Dank nochmal für Ihren Beitrag.

B8: Bitte gern.

INTERVIEW MIT LEHRKRAFT Nr. 9, AM 19. Februar 2024, LYCEE DE TIGAZA #00:19:52#

I: Ja, mal Guten Tag. Könnten Sie mir bitte sagen, wo und seit wann Sie Deutsch unterrichten?

B9: Gerne, ganz kurz zur mir, (…) ich unterrichte Deutsch als Fremdsprache seit 14 Jahren. Zurzeit bin tätig am *Lycée de Tigaza*, wo ich schon 11 Jahre verbracht habe und damals im Norden (3 Jahre). Also insgesamt 14 Jahre.

I: Also gut, zur nächsten Frage. Bei welchen Aktivitäten im Kurs benutzen Sie Deutsch?

B9: Ich unterrichte und benutze die deutsche Sprache in fast allen Aktivitäten, egal beim Wortschatz, bei Grammatik. Meines Erachtens kann man Deutsch lernen, indem man nur Deutsch spricht. Zwar wird bei uns die Grammatik mehr auf Muttersprache beigebracht, aber es kann sehr oft vorkommen, dass ich die Grammatik auf Deutsch unterrichte. (I: Ja, darauf wollte ich schon eingehen) Solange ich das Gefühl habe, dass meine Lernenden mich verstehen, benutze ich Deutsch. Aber soweit ich dann bemerke, dass trotz aller Umformulierungen sie nicht verstanden haben, benutze ich jetzt Französisch. Also solange Deutsch wie möglich und so viel Französisch wie nötig.

I: Wahrscheinlich unternehmen Sie auch mündliche Aktivitäten. Bei welchen Aktivitäten stehen die Lernenden vor Schwierigkeiten?

B9: Besonders bei mündlichem Ausdruck, wenn sie zum Beispiel eine Debatte führen sollen. Es fehlt ihnen manchmal Vokabeln, um sich auszudrücken. Dasselbe Problem kommt auch vor, wenn wir Rollenspielen führen wollen. Wenn die Grammatik hundert Prozent korrekt ist, können sie sowieso etwas sagen. Da sie keine passenden Vokabeln oder Wortbedeutung finden, sind sie manchmal blockiert, dann benutzen sie da oft die Muttersprache (I: Sogenannte Kompensationsstrategien). Ja, genau.

I: Also was denken Sie? Warum haben sie vielleicht einen Mangel an Vokabeln?

B9: Erstens: unseren Lernenden fehlen Vokabeln, weil sie wenig lesen. Heutige Jugendliche haben wirkliche keine Lesekultur. Aus meiner Erfahrung, egal irgendwelche Sprache man lernt, Vokabeln erwirbt man, wenn man liest. Denn beim Lesen entdeckt man neue Wörter, die man im Wörterbuch nachschlagen kann. Das fördert die Lernautonomie- und Anstrengung (anstatt nur Wortlisten bereitzustellen, denn da bemühen sie sich nicht selbst). Zweitens: sie benutzen selten oder wenig Deutsch. Nur im Deutschunterricht haben sie die Möglichkeit, Deutsch zu sprechen. Daneben verfügen wir auch über wenige Zeit, nur drei Stunden pro

Woche. (…) Einige schämen sich und haben Angst vor Fehlern, oder nach vorne zu gehen und vor Kameraden zu sprechen. Sie befürchten sich vor dem Lachen der anderen. Die meisten Lernenden sind jung und je mehr sie angelacht werden, desto mehr schämen sie sich.

I: Ganz klar. Wie gehen Sie mit den genannten Schwierigkeiten um?

B9: Deutsch wie andere Fremdsprachen, ich kenne Sprachsituationen, die wegen des Mangels an Wörtern trotzdem auch bewältigt werden können. Lernende brauchen Vokabeln, die nicht nur zum Zitieren oder zum Wiederholen sind. Man sollte ihnen Wörter beibringen, die sie mit Synonymen, Lernspielen, konkreten Sprechsituationen verknüpfen können. So werden Redemittel nicht nur bereitgestellt, sondern sie müssen in Lebensalltagssituationen gebraucht werden. Lernende können zwar Vokabeln auswendig lernen, aber wenn sie nicht verwendet werden, besteht keine Sprechsituation. Deswegen ist Priorität für mich die Verbindung von Wortschatz mit Praxisphase. Eigentlich ist der Lernende, der über bestimmte Vokabeln verfügt, in der Lage, Texte zu lesen und verstehen, schriftlich oder mündlich zu kommentieren, ins Französische oder ins Deutsche zu übersetzen. So stehe ich auf dem Standpunkt, dass bei allen Unterrichtsaktivitäten immer wieder Wert auf Vokabeln zu legen und diese könnten zugleich/ direkt oder später unbedingt benutzt werden.

I: Wenn ich Sie richtig verstehe, tendieren Ihre Strategien besonders zum Wortschatzerwerb. Und was sagen Sie vielleicht, was Sprechangst angeht?

B9: In meinen Klassen gibt es kaum Problem von Sprechangst. Ganz schön am Schulbeginn sage ich meinen Lernenden: „Sprechen Sie wie Sie wollen!“. So unterbreche ich nicht die Schüler, um Fehler zu korrigieren. Ich lasse sie ausreden, und wenn es wirklich nötig ist, können wir am Ende zurück zu Fehlern kommen, um sie zu korrigieren/ verbessern. Wenn man jedes Mal Schüler*innen unterbricht und Fehler korrigiert, dann könnten sie irgendwann einfach schweigen. Wichtig für mich ist die Kommunikation. Ich ermutige auch meine Schüler*innen beim Sprechen, auch wenn sie Geld haben, sich ein Wörterbuch anzuschaffen. Für mich brauchen sie ehrlich gesagt, nicht das Lehrwerk zu kaufen. Das sollten sie kostenlos oder geschenkt bekommen. Es ist daher notwendig, ein Wörterbuch zu haben, wenn man eine Sprache lernt. (I: Wie zum Beispiel auch Wortlisten bereitstellen). Allerdings habe ich ein Problem mit der Methode von Wortlisten. Wenn man nur Wortlisten bereitstellt, faulenzen die Lernenden, da sie sich nicht selbst anstrengen. Sie sind aktiv, indem sie selbst nach Wortbedeutungen im Wörterbuch nachschlagen. So könnten sie sich das auch langfristig im Kopf merken.

I: Wie sorgen Sie dafür, dass die Lernenden über ein bestimmtes Sprachniveau verfügen?

B9: Wollen Sie unbedingt, dass Ihre Lernenden Deutsch sprechen, dann bringen Sie Redemittel bei. Vor zwei Jahren hatte ich eine Tle-Klasse und wir sollten uns am ersten Schultag kennenlernen. Ich bin so verfahren: „Interaktives Kennenlernen-Spiel; Liste von Fragen zu persönlichen Angaben und deren entsprechenden Antworte- Musik spielen lassen- Austausch von Angaben- Mit wem hast du ausgetauscht?“ Muster darstellen bei Aufgaben- Meinungsäußerung dann zu konkreten Situationen bringen, wo sie verwenden. z.B. „Ich habe mit... ausgetauscht“. (…) (I: Also Sie stellen zuerst ein Muster) Genau. So helfe ich den Lernenden und die Aufgabe wird automatisiert, indem man Anfangssätze beibringt, damit sie zu Wort kommen. (I: Und zur Meinungsäußerung?) Bei Redemitteln stelle ich eine Tabelle von Redewendungen und Meinungsäußerungen. Dann bringe ich die Lernenden, Redemittel und

Meinungen zuzuordnen. Danach eine Aktivität führen, wo sie die gelernten Redemittel verwenden können. Daneben gibt es auch viele Lernspiele bzw. Sprachspiele.

I: Aber man sollte nicht vergessen, dass es auch Zeit kostet.

B9: Es ist zwar zeitaufwendig, aber man soll genug Zeit dafür investieren.

I: Also was denken Sie noch, mögliche Innovationen zur Bewältigung der Sprechhemmungen?

B9: Neben Lernspielen kann man auch Chorsprechen gegen Sprechangst trainieren z.B. Satz oder Kurztext zusammen im Kurs vorlesen. Schüchterne könnten dabei wagen. Auch Aussprache und Singen im Deutschkurs trainieren.

I: Ich denke so viel dazu für heute. Und danke für Ihren Beitrag.

B9: Gerne.

INTERVIEW MIT LEHRKRAFT Nr. 10, am 2. Januar 2024 (auf WhatsApp)

1- Ich bin Deutschlehrerin seit 4 Jahren im Gymnasium von Tigaza.
2- So oft wie möglich benutze ich Deutsch während einer Unterrichtsstunde.
3- Am meisten haben die Lernenden Angst, Fehler zu begehen, sie haben kein Selbstvertrauen, sie eigenen sich nicht die deutsche Sprache an.
4- Meiner Meinung nach wollen die Lernenden immer Deutsch mit Französisch vergleichen.
5- In der Klasse stehe ich einige Redemittel und Ausdrücke zur Verfügung, wir singen und machen auch kleine Dialoge und Theaterspiele.
6- Wie bei Frage 5 denke ich, dass regelmäßige Aktivitäten durch Dialoge helfen können. Wenn wir wollen, dass unsere Lernenden im Kurs sprechen, müssen wir auch passende Redemittel bereitstellen.
7- Laut meiner kleinen Erfahrung sollen die Kinder ab der Quatrième Klasse daran gewöhnt sein, mündliche Aufgabe zu erledigen.

I: Meinen Sie, dass falls ein mündlicher Test entweder bei der offiziellen Prüfung oder als Selbstlehrerinitiative beachtet wird, wird das die Sprechmotivation von Lernenden beeinflussen?

B10: Es wäre die gute Lösung, damit werden sich die Lernenden bemühen. In der Klasse bei der Unterrichtsstunde werden wir (Lehrkraft) eine große Konzentration auf diese Fertigkeit haben.

INTERVIEW MIT DEM INSPEKTOR, am 27.09.2024, #00:40:20

I: Wie sehen Sie die Sprechdimension in dem DaF-Unterricht? Bitte erzählen Sie auch nach Ihrem persönlichen Wissen.

B11: Sprechen ist vernachlässigt, wir übernehmen da keine Prüfung. (…) Keiner achtet darauf. Alle konzentrieren sich auf kleine Sprachkenntnisse, die bei der Prüfung geprüft werden. Das ist das Grundproblem im Gymnasium.

I: Ja, dasselbe habe ich gerade auch schon in Forschungen konstatiert. Also der Kameruner Deutschunterricht ist abiturorientiert.

B11: Genau, prüfungsorientiert, schriftlich-prüfungsorientierter Unterricht. Wenn das auch mündlich, dann könnten die Schüler auch sich anstrengen, etwas Mündliches produzieren zu können. (I: Genau.) Das ist das größte Problem. Ein anderes Problem ist auch das Niveau.

I: (…) Dann kommen wir auf die Frage zurück. Die Lernenden der 4ème Klasse scheinen immer noch so motiviert und neugierig aus. Aber warum nur am Ende, in der Tle-Klasse, kann man feststellen, sie sagen kaum etwas auf Deutsch? Und laut des GER sollten sie mindestens B1-Stufe haben. Ist das so respektiert? (B11: Gar nicht. Das lässt noch zu wünschen). Natürlich kann man nicht alles auf einmal verändern, aber in der Tle-Klasse sollten sie schon in der Lage sein, Deutsch zu sprechen, zu verstehen, zu schreiben etc.

B11: Wissen Sie, die Art und Weise, also die Motivation in Sprachzentren ist ganz anders. Sie wissen ja, ich muss nach dem Sprachkurs nach Deutschland fliegen, dort muss ich wohnen, im Alltag leben usw. Dann machen sie alles, um das Ziel zu erreichen. (I: Ja, genau). Aber im Gymnasium gibt es diese Motivation nicht. Das war als erstes. Zweitens, die Art und Weise, wie Deutsch gelernt und gelehrt unterscheidet sich auch. Am ersten Tag sollen da die Schüler schon lesen, schreiben und sprechen können oder auch interagieren. Sie wissen ja, einige Schüler wollen in der Klasse sprechen, aber sie haben Angst, Fehler zu begehen. Sie meinen, es ist sehr kompliziert (…).

I: Und vielleicht auch nach dem Sprechen, wie wird die Lernumgebung reagieren?

B11: Ja, genau. bin dieser Meinung seit Jahren. Das Lesen soll systematisch gelehrt werden. (…) Man fängt immer mit dem Lesen. Wie kombiniert man die Laute, die Wörter, die Sätze, und dann Wörter und Wörter, Sätze und Sätze, bis wir etwas produzieren. (I: Schriftlich oder mündlich?). Besonders mündlich. Dabei soll man auch Schritt für Schritt verfahren, indem man Strukturen und Redemittel verbindet. Schon am Anfang sollten die Schüler folgendes sagen können: *Mein Name ist…; Sein Name ist…; Ihr Name ist… und umgekehrt.* (…) Was lernen die Lernenden, wenn sie etwas notieren, das sie nicht verstehen oder nicht lesen können? Diese Lehrmethode ist auch ein Hindernis zum Sprechen. Auch die Art und Weise, wie wir Lehrer die Lernenden betreuen ist nicht so effizient.

I: Und warum meinen Sie können die Schüler*innen nur schwer Deutsch sprechen, auch wenn Sie erst in der Tle-Klasse sind? Warum vergessen Sie einfach Deutsch?

B: (…) Nehmen wir dieses Phänomen an. Wenn ein Lehrer oder eine Lehrerin schon am ersten Tag die Klasse betritt und spricht erste Worte auf Französisch aus, dann wissen die Schüler, das ist der Französisch-Lehrer. Wenn der Lehrer zum ersten Mal in die Klasse eintritt und direkt auf Deutsch spricht, dann wissen die Schüler*innen auch genau, das ist der

Deutschlehrer. Aber wenn die Deutschlehrperson zuerst auf Französisch spricht und erst später auf Deutsch, werden die Schüler durcheinander und wissen nicht, ob es um Französisch-Lehrer oder Englisch-Lehrer ist. Also müssen die Lehrpersonen die Gewohnheiten einprägen, ständig Deutsch zu sprechen.

I: Also gut. Wissen Sie, viele Wissenschaftler haben immer noch behauptet, wir sollen dafür sorgen, dass Lernende über genug Zeit verfügen, um etwas mündlich zu produzieren. Wie sehen Sie das.

B11: Ja, eines ist sicher: wir haben nicht genug Zeit, um solche Aktivitäten zu führen. Und das zweite Problem und das Größte ist, dass wir unsere Arbeit nicht systematisieren. Das bedeutet, wir planen unsere Aktivitäten nicht so gut. Wir wollen so viel auf einmal lernen, und das geht nicht. (I: Also das wäre auch eine Frage der Gestaltung.) Ja, und das läuft nicht. Deshalb sagt man *E-Learning* oder *Distance Education* wäre eine Lösung.

I: Also was könnten Sie bitte nochmal über das Sprachniveau oder bestimmte Sprachkompetenzen, über die DaF-Lernende verfügen sollten?

B11: Ja, es gibt bestimmte Sprachlernprofile, die Personen verkörpern sollten, nachdem sie eine Fremdsprache gelernt haben. Nehmen wir zum Beispiel die Anfangsklasse. Sie sollten in der Lage sein, sich vorzustellen, jemanden anderen zu präsentieren. Was ist da? Wir brauchen Wortschatz, Grammatik wie Personalpronomen (1. Person, 2. Person und 3. Person), Konjugation von Verben im Präsens (heißen, sein) nicht zu viel … Einige Leit- oder Mustersätze zum Sprechen, auch beim Lernen z.B. Wie heißt das Personalpronomen? „ich…du etc.“ Danach präsentieren wir die Personen mit Redemitteln dabei. z.B. Ich präsentiere mich… Da kann man sich auf drei Informationen beziehen. z.B. Ich heiße… ich komme aus… Ich wohne in… Und du? Wie heißt?... Hier ist… Sie kommt aus… Sie wohnt in…Und am Ende haben Sie einen Unterricht gemacht, und die Schüler*innen könnten auch etwas auf Deutsch sagen.

I: Und Sie haben auch beim Unterricht wirklich gesprochen.

B11: Ja, sie haben gesprochen. Nicht dass der Lehrer mehr als Schüler*innen spricht. So soll man interagieren.

I: Ja, so will ich am Ende verfahren, also konkrete Unterrichtspraxis zur Bewältigung dieser Situation.

B11: Das wäre der Schwerpunkt dieser Arbeit. Das heißt, wir sehen, in 30 Minuten haben die Schüler*innen gesprochen. Wir sollen sehen, Sie gehen vom Sprachunterricht zum Sprechunterricht.

I: So einen besten Dank für das interessante Gespräch.

B: Das ist zwar ein Thema, das sich schwer realisieren, aber ist doch nicht unmöglich. Ich wünsche Ihnen viel Mut und Erfolg.

I: Danke sehr. Jetzt muss ich aufhören.-